毛主席語錄

萬惡的殖民主義、帝國主義制度是隨着奴役和販賣黑人而興盛起來的，它也必將隨着黑色人種的徹底解放而告終。

Ta-Kung-Pao
342 Hennessy Road
Hong Kong
督印人 費彝民
第二萬三千二百四十八號
地址：香港軒尼詩道三四二號
電話總機：七二八二一一
今日出紙兩大張 零售港幣一毫
香港有利印務有限公司承印

大公報

東北對外貿易重要港口 南北水陸交通主要樞紐

大連港吞吐量穩步上升

四月增七成 五月增二成三 六月增六成 七月情况更好

【新華社瀋陽二十九日電】在偉大領袖毛主席一系列最新指示的光輝照耀下，在毛主席和林副主席親自批准召開的全國鐵路、交通會議的鼓舞下，我國東北對外貿易的重要港口、南北水陸交通的主要樞紐——大連港革命和生產形勢越來越好。在一片大好形勢下，這個港的革命委員會已經在最近勝利誕生了。

長期以來，大連海港的階級鬥爭一直十分尖銳複雜，中國赫魯曉夫在交通部門以及大連港的代理人在這裏瘋狂反對突出無產階級政治，反對毛澤東思想，推行反革命修正主義路線，妄圖復辟資本主義。在史無前例的無產階級文化大革命中，大連港的廣大無產階級革命派和革命羣衆，在人民解放軍的大力支持下，高舉「對反動派造反有理」的革命大旗，堅持不懈地向中國赫魯曉夫及其代理人發動猛烈進攻，取得了一個又一個的勝利。

廣大無產階級革命派和革命羣衆在解放軍支左人員的幫助下，大辦毛澤東思想學習班，活學活用毛澤東思想，深入持久地開展了革命的大批判。全港各個作業場地到處擺開了革命大批判的戰場，廣大革命羣衆以戰無不勝的毛澤東思想爲武器，口誅筆伐，狠批中國赫魯曉夫及其代理人在大連港販賣的「工團主義」、「階級鬥爭熄滅」論、「生產第一」、「物質刺激」、「獎金掛帥」等種種修正主義黑貨，階級鬥爭覺悟大大提高。

偉大領袖毛主席深刻地指出：「無產階級文化大革命，實質上是在社會主義條件下，無產階級反對資產階級和一切剝削階級的政治大革命，是中國共產黨及其領導下的廣大革命人民羣衆和國民黨反動派長期鬥爭的繼續，是無產階級和資產階級階級鬥爭的繼續。」大連港的廣大革命職工反覆學習了毛主席這一偉大教導，把革命的大批判同清理階級隊伍緊密地結合起來，團結一切可以團結的革命力量，嚴格區分兩類不同性質的矛盾，穩、準、狠地打擊了一小撮階級敵人，從而進一步鞏固和發展了革命的大聯合和革命的三結合。

革命的大好形勢推動了生產的迅速發展。今春以來，大連港的吞吐量穩步上升，四月份港口吞吐量比第一季度平均提高百分之七十七點六九。五月份比四月份提高百分之二十二點八七，六月份又比五月份提高百分之六十六。七月份以來，運輸生產情況更好。這個港口的油區五、六兩個月還連續刷新了港口油運的歷史最高紀錄。

安徽工農業生產呈現一派繁榮興旺景象

【據新華社合肥二十九日電】在偉大領袖毛主席一系列最新指示指引下，安徽省革命和生產形勢越來越好，工農業生產戰線呈現一派繁榮興旺景象。全省春夏播作物長勢良好，淮河以南及沿江兩岸八百萬畝早稻已經黃熟；工業生產穩步上升，產品增長，質量提高；物資供應品種增多，市場繁榮。

在毛主席「抓革命，促生產」的偉大方針指引下，今年以來，全省各級革命委員會派出大批的毛澤東思想宣傳隊，深入農業生產第一線，宣傳、落實毛主席一系列最新指示。全省農村中大辦毛澤東思想學習班，掀起了「農業學大寨」的熱潮。因此，今年農業生產一開始就抓得早、抓得緊，全省春夏播作物比往年擴大，早稻面積比去年擴大百分之十。現在，全省農村廣大貧下中農在奪得夏糧豐收以後，乘勝前進，正在揮鐮搶收早稻。淮北平原的高粱、玉米已接近成熟，呈現一派豐產景象。在工業戰線上，隨着革命大批判的深入開展，革命大聯合和革命三結合得到不斷鞏固和發展，生產節節上升。今年上半年，全省工業生產一個月比一個月好，一個季度比一個季度好，上半年比去年同期的煤炭、鋼鐵、交通運輸等，上升得更快，都比去年同期有較大幅度增長。

今年上半年，全省各級革委會都把大辦、辦好毛澤東思想學習班作爲狠抓根本的大措施，在全省大辦各種類型毛澤東思想學習班達三十多萬期。廣大工人、貧下中農、紅衛兵小將、革命羣衆和革命幹部，以「鬥私，批修」爲綱，以毛主席一系列最新指示爲武器，大破私字，大立公字，大大促進了思想革命化，有力地推動了各項工作。

現在，全省廣大軍民正在進一步落實毛主席一系列最新指示，乘勝前進，奪取革命和生產的更大勝利。

在全國奪取文革全勝時刻 具有非常重要意義

京滬軍民迎接「八一」建軍節 正廣泛展開擁軍愛民活動

連日工礦企業機關學校公社等紛紛舉行紀念會報告會聯歡會

【中國新聞社北京二十九日電】首都廣大革命人民和中國人民解放軍北京衛戍區和在京執行「三支」「兩軍」任務的廣大指戰員，高舉毛澤東思想偉大紅旗，堅決響應毛主席關於「擁軍愛民」的偉大號召，在「八一」建軍節前，熱烈開展各種紀念活動，迎接中國人民解放軍建軍四十一周年。

北京市革命委員會在二十七日發出了「關於在中國人民解放軍建軍四十一周年開展紀念活動的通知」。通知指出，正當全國億萬軍民爲奪取無產階級文化大革命全面勝利迅猛前進的時候，開展紀念中國人民解放軍建軍四十一周年的活動，有着非常重要的意義。中國人民解放軍是我們偉大領袖毛主席親自締造的、林副主席直接指揮的偉大的軍隊，是無產階級專政的強大支柱，是保衛社會主義祖國的鋼鐵長城，是無產階級文化大革命的堅強後盾。在無產階級文化大革命運動中，人民解放軍廣大指戰員，遵照林副主席「高舉毛澤東思想偉大紅旗，在無產階級文化大革命運動中立新功」的指示，在執行「三支」「兩軍」和保衛祖國等各項任務中，立下了不朽的功勛。通知要求全市革命羣衆在紀念活動中，堅決執行毛主席「全國學人民解放軍」的偉大指示，以解放軍爲光輝榜樣，無限忠於毛主席，無限忠於毛澤東思想，無限忠於毛主席的革命路線，緊跟毛主席的偉大戰略部署，牢牢掌握鬥爭大方向，深入開展革命大批判，搞好清理階級隊伍和抓革命、促生產等項工作，不斷地鞏固和發展革命的大聯合和革命的三結合。

連日來，全市許多工廠、企業、機關、學校、農村人民公社舉行或正在準備舉行紀念會、報告會、軍民聯歡會等各種慶祝活動。

守衛在偉大領袖毛主席身邊的北京衛戍區和在京執行「三支」「兩軍」任務的部隊，連日來派出了萬人毛澤東思想宣傳隊，深入工廠、農村、機關、學校，宣傳毛主席的最新指示，和廣大革命羣衆一起大辦毛澤東思想學習班，一起暢談「擁軍愛民」的偉大意義，交流「擁軍愛民」的工作經驗。指戰員們表示：一定要更高地舉起「擁軍愛民」的偉大旗幟，發揚人民軍隊的光榮傳統，把人民解放軍的光榮傳統帶到地方，熱情地幫助各級革命委員會，支持各級革命委員會，團結一切可以團結的力量，狠狠地打擊一小撮階級敵人，把無產階級文化大革命進行到底。

【據新華社上海二十八日電】在奪取無產階級文化大革命全面勝利的凱歌聲中，上海廣大軍民遵照偉大領袖毛主席的教導，熱烈開展擁軍愛民活動，迎接中國人民解放軍建軍四十一周年。

上海市革命委員會做出了關於慶祝中國人民解放軍建軍四十一周年的決定，指出大力加強軍民團結，是奪取無產階級文化大革命全面勝利的重要保證。人民解放軍駐上海陸海空三軍也做出了加強擁政愛民活動的決定，要求部隊進一步做好「三支」「兩軍」工作，加強戰備，勝利地完成保衛偉大祖國、保衛無產階級文化大革命的光榮任務。

美黑人扛槍抗暴 游擊戰對付警察

印第安納州加里狙擊手一連兩晚出動 密執安瀑布城黑人不理戒嚴整日上街

【路透社印第安納州加里二十九日電】加里發生第二晚暴動後，今早防暴警察線在市中心商住宅區搜索黑人狙擊手。

昨晚警察和採用游擊式戰術的黑人戰士發生激戰，這種游擊戰術和上星期黑人在克利夫蘭城黑人區反抗白人警察所用的相似。

先是一羣黑人在昨天（二十八日）黎明前開槍狙擊，並放火和投擲石頭四小時之久，隨後槍戰開始。昨晚前槍戰中有六人中槍受傷。由於加里市的警長希爾頓向印第安納州以及芝加哥地區的市警察部隊求援，印第安納州警察及芝加哥地區都趕到這裏協助加里的市警察部隊。

他警員佔領市中心區頂的陣地，監視着狙擊手和縱火者。

【路透社美國印第安納州加里二十九日電】星期天爆發了四小時暴動，六人受槍傷。道以後，警察增援部隊今天早上趕來鎮壓。

據報，加里市警察局長的要求，印第安納州警察的一支兩百人的隊伍也從該州首府印第安納波利斯被派到這個鋼鐵城。黑人市長哈特查在昨天晚上宣布實施宵禁前不久，據報發生了最新的狙擊。

密執安州的大瀑布城被種族騷動困擾了兩個晚上，據報發生零星的射擊。成羣成羣的黑人[illegible]

鄰近的伊利諾斯州[illegible]，星期六，發生了許多縱火案，有二十四處起火。

州和市的警察約一百人在大瀑布城巡邏，二百名黑人在商業大街[illegible]。國民警衛隊仍在戒備，所有通往加里市的主要道路都被帶有防暴設備的全副武裝的警察封鎖。

和縱火者。戒嚴令實施後的最初幾小時內，二十多人被捕。

昨天天亮以前，二百多名黑人在[illegible]一次又一次地進行射擊和縱火。後來，局面變得外弛內緊，但是又發生了新的狙擊事件。

一名消防員在灌救因燃燒彈着火的傢具店[illegible]

巨浪 李克敏

泰游擊隊活動加强 上週五次發動進攻

【路透社曼谷二十九日電】泰國總理他儂今天說，烏隆空軍基地週末被游擊隊攻擊後，所有泰國境內軍事基地及設施之安全措施，均已加強。

他儂對記者說，爲防止泰國境內的軍事基地再受攻擊，嚴厲的防範措施是必要的。

他儂說，在過去一週內游擊隊加強對烏隆四週及鄰府的活動。在離府十時半起至次晨四時半止，共作三次波浪式的進攻。

[illegible]來，加拉信蘇府進行「掃蕩」的政府軍，共和游擊隊發生五次衝突。

世界先進水平的大型平面磨床誕生記

上海機床廠革命職工爲我國磨床生產史寫下嶄新一頁

【新華社上海二十九日電】上海機床廠的革命工人和革命技術人員，高舉毛澤東思想偉大紅旗，發揚敢想、敢說、敢幹的革命精神，堅持走自己的路，堅持革命的羣衆路線，實行革命工人、革命領導幹部、革命技術人員「三結合」，又試製成功了一台達到世界先進水平的大型平面磨床，是毛主席無產階級革命路線的光輝勝利！

大型平面磨床，填補了我國大型平面磨床的一個缺口，爲我國磨床生產史寫下了新的一頁。

這種大型平面磨床，是在兩條路線的激烈鬥爭中誕生的。這是毛澤東思想的光輝勝利，是毛主席無產階級革命路線的光輝勝利！

一九五四年，這個廠的一些「專家」，花了整整兩年的時間，完全照搬外國的設計圖紙，仿製了一台平面磨床。這台機床結構複雜，性能極差，老是發生故障，不能持續使用。可是，這種對發展的我國工業生產卻十分需要這種機床，用戶廠和本廠生產工人早就要求改進設計。然而，十來年卻始終沒有作任何改進，結果只能讓這項產品長期列入「等外品」。一九六六年，國家決定這項產品停產一年，進行重點整頓，以提高質量。對於國家的這一決定，廠裏出現了兩種針鋒相對的意見。革命的工人和革命的技術人員遵循毛主席「中國人民有志氣，有能力，一定要在不遠的將來，趕上和超過世界先進水平」的偉大教導，堅決主張打破洋框框，走中國自己的路。可是，這個廠的走資派和一批資產階級反動技術「權威」，卻跪倒在洋人腳下，只會爬行，不敢革新。他們完全不顧國家的需要，反對改革，認爲如果改，也只能作些小改，並美其名是什麼「小改大有利」。

當時技術大權掌握在資產階級反動「專家」、「權威」手裏。長期以來，他們實行技術壟斷，扼殺羣衆創造，實行資產階級專政。但是革命的工人和革命的技術人員並沒有屈服。他們認真學習了「老三篇」，從毛主席的光輝著作中吸取到鼓舞，提高了克服困難的勇氣。他們按照毛主席「沒有調查就沒有發言權」的教導，自動在管理部門、技術部門、生產車間進行串連，組成一個三結合的用戶訪問小組，走出廠門，走訪用戶廠，聽取了用戶廠的工人、技術人員和領導人員的意見，獲得了大量的第一手資料。回廠後，他們又和本廠的生產工人、檢驗工人進行討論，然後，他們向廠領導提出了一份十分有說服力的大型平面磨床設計任務書，並且附上了防止「權威」、「專家」反對的可靠「保險」。

門爭的教導，認真作了鬥爭前的準備，在會上和「權威」、「專家」展開了針鋒相對的鬥爭。

在方案審查會上，鬥爭十分激烈。資產階級老爺們公然威脅說：「你們一定要大改也可以，但不准有試製過程，要麼就成批投產。你們敢不敢？」「敢！」革命羣衆針鋒相對地進行反擊。這樣的大型機床不經過試製就成批投產的事，還從未見過。但是他們決心要和這些資產階級反動「權威」鬥爭到底，要爲無產階級爭這口氣。會後，它們立即開始了設計工作。

史無前例的無產階級文化大革命運動轟轟烈烈地開展起來了。革命工人、革命技術人員更是精神振奮，幹勁倍增，日夜奮戰。革命技術人員把設計室搬進車間，車間成了戰場，到處排滿了設計圖。革命工人、革命技術人員共同討論，修改設計圖紙。方案不行，就推翻重來，一次、二次、三次，直到大家滿意爲止。在這裏，完全打破了從前那種「專家立法，工人守法」的舊框框。僅僅三個月的時間，他們就完成了過去半年也無法完成的設計任務。

鑒於這個廠的走資派和資產階級反動技術「權威」施出一個又一個陰謀詭計，企圖阻撓大型平面磨床的製造，但是正如偉大領袖毛主席親自主持制定的「十六條」中指出的：「無產階級文化大革命是使我國社會生產力發展的一個強大的推動力。」「一月革命」以後，這個廠的走資派和資產階級反動技術「權威」被趕下了台。廣大革命工人和革命技術人員往日被壓抑的積極性和創造性，進一步得到發揮。他們滿懷豪情地讓大型平面磨床的試製工作，在今年年初擺上了局，

山革命工人、革命技術人員、革命領導幹部組成了「三結合」戰鬥組。革命領導幹部深入試製現場，革命技術人員參加實際操作，他們以一個普通勞動者的身份和工人在一起，共同討論修改方案，共同解決困難問題。革命工人的無產階級感情最深厚，實踐經驗最豐富。在試製過程中，他們對設計方案又提出了大量修改意見，使這台機床的設計更加完善，而且又以他們無比的聰明才智，解決了試製過程中一系列的疑難問題。

在試製的過程中，廣大革命工人、革命技術人員，把廠裏的走資派、資產階級反動技術「權威」一伙揪到試製現場，進行面對面的鬥爭。他們狠批了中國赫魯曉夫及其代理人所推行的技術第一、專家治廠、爬行主義、洋奴主義等修正主義黑貨，同時揭發了這個廠的走資派勾結資產階級反動技術「權威」，破壞技術革新和技術革命，實行技術壟斷，扼殺工人積極性和創造性的滔天罪行。這就更激起了廣大革命羣衆對中國赫魯曉夫的仇恨，更加深了他們對毛主席、對毛澤東思想、對毛主席無產階級革命路線的熱愛。廣大革命羣衆把沖天的革命幹勁用到生產上，克服了無數困難，終於在今年五月試製成功了我國第一台大型平面磨床。他們以無產階級革命派帶來的這個豐碩成果，給了一小撮走資派和資產階級反動技術「權威」一記響亮耳光，大滅了資產階級的威風，大長了無產階級的志氣！

「妮芋」兜圈折回台灣 台南遇襲積水甚深

花蓮高雄等地因風雨致死者達九人

【本報訊】台北消息：颱風「妮芋」二十五日掠過台灣東南部，進入海面，向澎湖東南海面移動；但中途忽又改變方向，折回台灣，於二十八日下午三時在台南登陸，然後經過花蓮港附近出海。

台北「聯合報」二十九日說：「出人意料」，「妮芋」在海上「兜了一圈」後，「竟又掉頭向本省南部襲來」，「這真是一件不可思議的事」。

該報報導，台南遭此颱風，大雨連五小時，市區積水，「火車站前一片汪洋」，「有些地區積水甚深，最低漥地區淹水」，排水系統之不良[illegible]

【法新社台北二十九日電】[illegible]風狂雨急，多處積水。[illegible]死者九人，失蹤者五人，[illegible]個村莊，因交通斷絕，傷亡情況不明。[illegible]

墨西哥學生續示威 要求警察頭子滾蛋

上週大示威中有七名學生喪生

【法新社墨西哥城二十九日電】緊接着上星期五（二十六日）的示威之後，組織學生已號召今天在這裏再舉行示威。二十六日示威中有七名學生喪生。

與此同時，市內的[illegible]學生領袖準備今天[illegible]要求[illegible]警察頭子[illegible]。

【新華社北京二十九日電】墨西哥首都墨西哥城的學生二十七日繼續英勇鬥爭，抗議警察當局殘酷鎮壓學生的暴行。

墨西哥城的數千名學生二十七日[illegible]

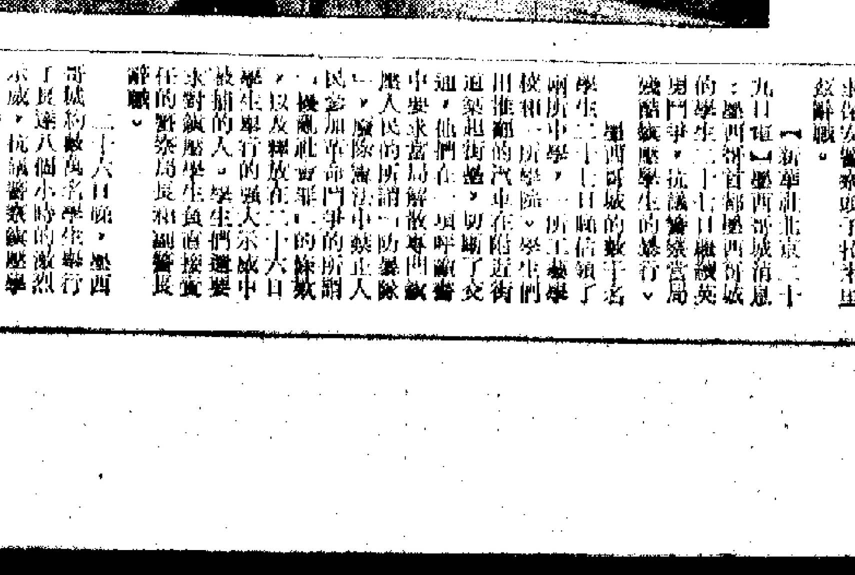

日本工人學生示威遊行抗議佐藤政府參加坎培拉黑會

七月廿七日，日本數萬工人和學生不顧禁令，高舉紅旗，舉行示威遊行，抗議佐藤反動政府派遣外務大臣三木參加正在坎培拉舉行的亞洲和太平洋理事會部長級會議。（新華社傳真照片）

帝國主義國家之間的貿易戰在加劇

人民日報 國際述評

【本報訊】七月二十六日的人民日報發表題爲「帝國主義國家之間的貿易戰在加劇」的國際述評，全文如下：

法國和歐洲其他國家工人階級強大的罷工鬥爭，沉重地打擊了這些國家壟斷資產階級，並且進一步加劇了帝國主義之間的矛盾，使歐洲、北美帝國主義國家之間的關稅戰、貿易戰更加尖銳化了。

帝國主義國家之間爭奪市場鬥爭更加尖銳

歐洲、北美的帝國主義國家的統治集團，爲了緩和它們嚴重的政治、經濟危機，維護壟斷資產階級的利益，除了加緊剝削本國人民以外，都採取以鄰爲壑的手段，力圖擴大本國商品的出口，限制和減少別國商品的進口，以壟斷本國市場，奪取其他國家的市場，把危機轉嫁給別的國家。對進口商品徵收的關稅，就是它們用來保護自己、掠奪別人的一種手段。因此，在帝國主義國家之間，歷來在關稅問題上存在激烈的鬥爭。

美、英帝國主義由於連年出現巨額國際收支赤字，把彌補赤字的希望寄托在加強對西歐「共同市場」的出口上，它們要求西歐國家降低關稅，使美英商品可以更多地向西歐出口，以便得到大量的貿易盈餘。而西歐「共同市場」國家爲了使本國壟斷資本不被外國競爭者擠垮，也利用一切機會加強對美、英以及「共同市場」其他成員國的出口。這就形成了帝國主義國家之間日益激烈的關稅戰和貿易戰。

今年以來，隨着資本主義政治經濟危機的加深，帝國主義國家之間爭奪市場的鬥爭，更加尖銳。今年頭五個月，美國的進口急劇增加，三月份和五月份連續出現共達一億九千萬美元的貿易赤字，頭五個月貿易盈餘年率只達到九億七千萬美元，而去年的貿易盈餘卻有四十一億美元。英國頭五個月有形貿易的赤字達到三億七千萬英鎊，而去年同期只有一億零二百萬英鎊。另一方面，西歐「共同市場」第一季度的貿易盈餘卻達到四億七千萬美元，相當於去年全年貿易盈餘的一半。「共同市場」各國對美國和英國的出口都有所增長，與去年第一季度比較，西德最多，增長了百分之四十點七；荷蘭最少，也增長了百分之二十三點四。而在「共同市場」各國對非成員國的貿易中，除了西德有大量盈餘外，法國稍有盈餘外，其他國家都有逆差；這些國家極其需要用擴大「共同市場」內部的貿易來加以彌補。這個情況表明，在美國、英國和西歐「共同市場」之間，以及在「共同市場」內部，爭奪市場的鬥爭都加劇了。

七月一日之後「共同市場」和美、英之間，以及「共同市場」大國之間情況的變化

美國爲了扭轉對它不利的情況，今年以實行保護本國市場的措施相威脅，迫使西歐「共同市場」同意加速實施所謂「肯尼迪回合」的關稅削減協議。按照這個協議，美國和西歐國家要在五年內對規定的商品分五次削減關稅百分之三十五。美國在今年一月作了第一次削減，明年一月再作第二次削減。西歐國家答應在今年七月一日同時進行兩次削減。從七月一日起，西歐「共同市場」六國（法國、西德、意大利、比利時、荷蘭、盧森堡）對外部實行共同關稅，「共同市場」各國對外國的平均關稅率降低爲百分之十點七，而美國和英國的平均關稅率分別爲百分之十七點六和百分之十八點四。換句話說，「共同市場」向美、英出口要付較高的關稅，而美、英向「共同市場」出口卻只要付較低的關稅，這對美國和英國在今年下半年擴大向「共同市場」出口是十分有利的。

同時，爲了擴大「共同市場」內部的貿易，從七月一日起，「共同市場」六國之間取消一切工業關稅，工業品在六國間流通不再納關稅。農產品方面，除煙草、魚、酒、香蕉、咖啡、蜂蜜等項目外，也取消關稅限制。在內部關稅壁壘取消以後，一些在產品的製造技術以及企業經營等方面具有優勢的壟斷資本集團，就可以使自己的商品在其他成員國的市場上取得有利的競爭地位。「共同市場」各國爭奪內部市場的鬥爭也就更加尖銳化了。

法國在激烈的貿易戰中處於最不利地位

在「共同市場」六國中，法國工業比較落後，競爭能力比較差。法國政府爲了保護法國壟斷資本的利益，一向採取高關稅政策。「共同市場」其他內部取消關稅壁壘，法國的總關稅下降的幅度最大，遠遠超過其他國家。而在「共同市場」實行統一的對外關稅中，法國的平均關稅將從百分之十四點四下降到百分之十點七，也是六國中下降最多的。這說明在「共同市場」的內部和外部關稅改變以後，法國在激烈的貿易戰中將處於最不利的地位。

法國工人階級的罷工鬥爭給予法國壟斷資產階級的沉重打擊，加深了法國的困難。據估計，法國工人的大罷工，至少將使今年法國工業生產總值減少百分之六，使法國壟斷資本損失三百億法郎。由於大罷工而引起不能如期交貨，使法國出口貿易減少了三分之一。法國的國際收支狀況惡化，法郎地位動搖，迫使法國政府不得不動用大量黃金外匯儲備。法國壟斷資產階級爲了挽救損失而採取的提高產品價格的措施，將造成法國商品的價格高於進口的商品，將使法國出口減少，進口增加的局面。這使法國的工業生產在外國競爭下受到更嚴重打擊，法國的政治經濟危機也將進一步加深。

在這種形勢下，法國統治集團一方面爲了維持法國在西歐的政治地位，不得不表示法國將遵守「共同市場」協議，從七月一日起取消對「共同市場」其他國家的關稅，並降低對「共同市場」以外的國家的關稅；另一方面，爲了保護法國壟斷資產階級的利益，實行限制進口，擴大出口。七月一日，法國政府宣佈，從七月一日起，將對鋼、汽車、家庭電器用具、紡織品等商品的進口實行六個月的限額制度，同時對法國的出口品實行六個月的「臨時補助」，並降低出口信貸的利率。法國政府公開表示，法國是否取消「共同市場」內部稅項，取決於「共同市場」其他國家是否同意法國的這些保護性措施。

法國單方面宣佈採保護性措施，在各國間引起軒然大波

法國的措施在帝國主義國家中引起了軒然大波。「共同市場」的其他成員國，對於法國事先沒有取得它們的同意，單方面宣佈這些措施，紛紛表示憤慨。因爲這樣一來，法國的商品將可以免稅進入其他成員國，而其他成員國的商品進入法國卻要受到限制。西德特別不滿。在這些國家的壓力下，法國不得不稍作讓步，答應在「共同市場」委員會討論以後再實施這些措施，而其他成員國雖然對法國不滿，但是又怕法國經濟垮台連累自己，所以最後還是不得不同意了法國的做法。

美國和英國的壟斷資產階級，早就準備趁「共同市場」降低外部關稅的機會，加強對法國的出口，從中大撈一把。因此，它們對法國的保護性措施十分惱怒。英國壟斷資本紛紛要求政府採取對付辦法。美國公開威脅要對法國進行反擊。美國財政部已經正式宣佈，如果法國對出口實行補助，美國就要對法國商品徵收「抵銷關稅」。這表明美國和法國壟斷資產階級之間的矛盾將進一步尖銳起來。

現在，美國實方在沾沾自喜地預言，今年下半年美國的出口將要增加，進口將要減少，貿易盈餘將比上半年有所增長。而西歐「共同市場」在它的第二季度報告中，則擔心下半年貿易平衡的情況將要惡化。這預兆着今年下半年帝國主義國家之間將有一場更加激烈的貿易戰。而正如斯大林曾經指出的，各資本家集團之間的瘋狂鬥爭，「使帝國主義者彼此削弱，使整個資本主義陣地削弱，使無產階級革命的時機加速到來，使無產階級革命必然實現」。

巴勒斯坦游擊戰士談話指出

毛澤東思想是解放鬥爭強大武器

游擊戰士正熱烈地學習和宣傳毛澤東思想 並且把中國人民解放軍作爲自己的好榜樣

【新華社開羅二十八日電】一位最近從戰場上來到這裏的「法塔赫」（巴勒斯坦解放運動）游擊戰士對新華社記者說：「一年多來的實際鬥爭證明：毛主席關於人民戰爭的光輝思想是正在爲民族解放而鬥爭的巴勒斯坦人民手中最強大的武器。」

他說：「我們的敵人——得到美帝國主義支持的以色列侵略者——是強大的，但是在毛主席關於『一切反動派都是紙老虎』的教導的鼓舞下，我們敢於鬥爭，敢於勝利。現在，所謂『以色列是不可戰勝的』神話已經破產了。巴勒斯坦人民的武裝鬥爭正在轟轟烈烈地發展。越來越多的巴勒斯坦人和其他阿拉伯人已經認識到，只有依靠武裝鬥爭，才能打敗敵人，解放家園。住在難民營中的巴勒斯坦同胞的生活是非常悲慘的，但是他們今天已不再悲嘆自己的不幸了，他們不對聯合國抱有任何幻想，也不想依靠別人來收復被强佔的家園。他們已經組織起來，動員起來，拿起武器投入戰鬥。我們深信：我們巴勒斯坦人能夠承擔我們的民族責任，驅逐敵人，解放祖國。」

這位游擊戰士接着說，許多巴勒斯坦游擊隊員目前正在學習毛主席著作，特別是毛主席的軍事著作。在巴勒斯坦游擊隊的指揮部裏可以見到阿拉伯文版的「毛澤東選集」。不少普通的戰士能夠向當地人民宣傳毛主席關於人民戰爭的理論。

他強調說：我們的武器並不充足。但是我們讀了毛主席的教導：「武器是戰爭的重要的因素，但不是決定的因素，決定的因素是人不是物。」我們在卡馬拉戰役中，我們敢於用簡單的武器向敵人發動進攻，並且贏得了一個又一個的勝利。我們曾經打敗了配備着坦克和飛機的以色列軍的大規模進攻。事實證明，我們的游擊隊和人民，在我們的解放戰爭中有着巨大的潛力。

他說，中國人民解放軍是巴勒斯坦游擊隊的好榜樣。巴勒斯坦游擊隊對中國人民解放軍的光榮傳統，例如三大紀律八項注意，人民軍隊既是戰鬥隊、又是生產隊和工作隊等，都很熟悉。我們的游擊隊戰士在許多地方幫助當地人民收穫成熟的小麥和水果。我們還在人民中間做政治工作。例如，組織群衆學習毛主席關於人民戰爭的理論，教群衆使用武器。我們把一些武器送給了當地人民。許多人正在使用這些武器來保衛自己的村莊，或者同游擊隊一起戰鬥。

傳達戰士最好祝願 祝毛主席萬壽無疆

這位游擊戰士最後要求記者轉達他和他的戰友們對毛主席的最好的祝願，祝毛主席身體健康，萬壽無疆。

擁護胡志明主席號召 南越羣衆團體集會 表示戰勝美帝決心

華僑聯合會籌委代表參加集會

【新華社河內二十八日電】據越南南方解放通訊社報道：越南南方解放區各界群衆團體的代表舉行集會，熱烈歡呼胡志明主席七月二十日發表的號召書和越南南方民族解放陣線七月十四日發表的聲明。

越南南方民族解放陣線中央委員會主席團成員出席了大會。參加大會的有各群衆團體的代表和越南南方民族解放陣線所屬各個部門的代表。

越南南方民族解放陣線中央委員會主席團委員阮氏定和阮友世在會上分別宣讀了胡志明主席的號召書和越南南方民族解放陣線的聲明。

越南南方解放工會聯合會中央執行委員會的代表九龍在會上發表講話時表示，越南南方全體工人和勞動者堅決響應胡主席的號召，發揮自己的革命先鋒作用，同全體南方人民一道，把解放南方，保衛北方和統一祖國的事業推向徹底勝利。

越南南方農民解放協會中央執行委員會的代表、越南南方青年和學生解放聯合會、越南南方婦女解放聯合會和越南南方華僑聯合會籌備委員會的代表也先後在會上講話，表示了堅決戰勝美國強盜的決心。

游擊隊不斷滲入 西貢風聲鶴唳

僞軍加強戒備防突擊隊來攻

【新華社西貢二十九日電】據今天官方消息，由於近日來游擊隊不斷滲入西貢市區，偽軍警已開始戒備，以防民族解放陣線突擊隊攻入西貢。「警備司令」陳文... 海軍總部」舉行的移交典禮上，南越「海軍總司令」陳文... 將這項武器和裝備現代化計劃向美國海軍中將維斯致謝。

民軍奇襲綏和基地 毀傷美軍用機數架

【美聯社西貢二十九日電】民軍游擊隊今天進攻一個美國空軍基地，擊毀價值六百萬美元的飛機，並打傷美軍一人。這是三日內的第三次。這次奇襲發生在綏和空軍基地，位於西貢東北二百三十哩，同時美機對北越的轟炸加強，西貢的防務亦更加強化，以防民軍進攻。

據來自綏和戰地報道，民軍小隊工兵於午夜後在迫擊砲、火箭掩護下滲入基地，隨後突擊隊即用火箭發射榴彈，並擲炸藥包，擊毀C一三零運輸機兩架並重創F一〇〇超級軍刀戰鬥轟炸機一架。另有運輸機數架受損。據稱僅有彈孔。

「C一三零」運輸機每架價值二百五十萬美元，此種飛機爲越戰之主力，除用於運兵、運貨外，亦用作運輸機。「F一〇〇超級軍刀」機主要係爲支持盟軍在地面作戰之用，仍然飛入北越，每架值二百萬美元。

在綏和奇襲前兩、三日，泰國烏隆美空軍基地及南越峴港基地亦受奇襲。這些奇襲擊毀擊傷美國飛機四架，價值一千餘萬美元，美機大批從北越多由烏隆、峴港起飛。

學習解放軍創嶄新作風

惠陽革委羣衆打成一片

全縣革命生產形勢大好

軍民團結軍政團結幹羣團結各項工作生氣勃勃

【據新華社廣州二十八日電】參加廣東省惠陽縣革命委員會的軍隊代表，把人民解放軍高舉毛澤東思想偉大紅旗，堅持四個第一，大興三八作風的光榮傳統帶進新生的革命委員會，使新生的革命委員會領導幹部和革命群衆代表，進一步實現思想革命化，加強了軍民團結、軍政團結和幹群團結，強化了無產階級專政，使新生的革命委員會在階級鬥爭的大風大浪中，不斷鞏固和發展。

惠陽縣革委會今年一月成立後，參加革委會的革命軍隊幹部和革命群衆代表，在工作中高舉毛澤東思想偉大紅旗，突出無產階級政治，取得了不少成績，受到了群衆的擁護。

革委會成立初期，由於工作多任務重，有些革命領導幹部只忙於抓業務，對抓階級鬥爭重視不夠。軍隊代表學習毛主席「千萬不要忘記階級鬥爭」的教導，幫助革委會成員正確處理政治與業務、革命與生產的關係，使大家認識到，抓不抓階級鬥爭，這不是一般的工作方法問題，而是走不走突出無產階級政治道路的根本立場問題。認識提高了，革委會的領導成員都自覺地深入基層，組織廣大革命群衆活學活用毛澤東思想，深入開展革命大批判，主動地向階級敵人進攻。

隨着階級鬥爭的不斷深入，全縣的革命、生產形勢一片大好。

爲了及時總結點上的先進經驗，惠陽縣革委會的軍隊代表，經常大部分時間都分別在基層單位蹲點，以點上的經驗來指導面上的工作，徹底改變了舊機關脫離群衆的官僚主義作風。革委會除了開會以外，平時三分之二以上的時間都在基層蹲點，以點帶面，有效地促進了面上工作的開展。

全縣各項工作生氣勃勃。縣革委會主任、軍隊代表第一書記深有感觸地說：軍隊代表突出無產階級政治好，聯系群衆作風好，工作作風好，中年多去，自己向軍隊代表學到了許多東西。

癌症將不再是絕症

癌細胞中提抗原體 可作疫苗醫治癌腫

日科學家通過實驗作出了貢獻

【美聯社東京二十八日電】據今天這裏報道，一種只存在於癌細胞中的特殊抗原體，已被日本的一組科學家破天荒第一次實驗地提取出來。而且實行可以作爲一種化學物質提取出來。

這次研究是由日本全國癌腫研究院病毒科主任西岡博士七月二十六日在日本東北部仙台舉行的癌腫研究會發表演說時透露的。這次會議由日本科學研究會主持。

直到目前爲止，以疫苗接種的辦法醫治人類癌症，在科學上還未有實驗，但是西岡博士以及他的研究人員的研究，已被認爲是一種劃時代創舉，因爲他們的研究，爲疫苗接種醫治癌腫法提供了科學的基礎。

日本東北大學細菌學家日沼說，西岡博士和他的研究人員在提取一種特殊的癌細胞抗原體，而這種抗原體卻不含有原來癌細胞的組成部分，這使到世界各地癌腫免疫學家的夢想能以實現。

從二千萬個癌細胞裏可以抽取一公撮（即千分之一公升）的抗原體。在實驗中接種了這種抗原體，經已免疫的老鼠，能抗拒移植在牠體內的癌細胞。到目前爲止，許多研究人員都說他們已能把特殊的癌抗原體分離，但是他們從未能證明這種抗原體可以抗拒癌細胞。

蘇修向日探盤 購化工廠設備

價值約八千三百萬美元

【路透社東京二十九日電】據今天透露的消息，蘇聯向日本探詢取得工業援助及配備，以及開辦石油化學工廠的設備，上週由蘇聯駐東京官員接到此項信件，所涉船值三百億日元（八千三百四十萬美元）。

日本化學工業協會協會職員說，關於此事尚無其他消息，但據其他報道說，蘇聯準備開辦七個工廠，製造人造纖維、肥田料，塑膠及其他汽油、化學產品。

據說，協會及其會員廠家將在本年九月和蘇聯作詳細的會商。

西伯利亞林業「開發」計劃落實

【法新社東京二十九日電】「K·S·工業」公司今天宣佈，蘇聯同日本今天簽署了一項協議，在「均分產品」的基礎上開發西伯利亞的森林資源。

這間聯合公司名稱中的K字，是代表日本河合工程工廠董事長河合良成，S代表蘇聯外貿部輸出入組織局長塞多夫。今天的協議就是由他們兩人簽署的。

日蘇談判結束，日蘇遠東雙方同意以西伯利亞的木材換取日本的機器。

在蘇日兩國即將執行的一系列的聯合開發西伯利亞計劃中，首先是這項林業計劃要求日本出口林業所需要的工廠和機器，價值一億三千三百萬美元，同時由蘇聯在五年內供應日本西伯利亞木材八百萬立方公尺。

日本除供應蘇聯工廠和機器外，還要供應蘇聯價值三千萬美元的消費物品。

工廠和機器按分期付款辦法償付，先付百分之二十，其餘分五年以五厘八的利息償付。

廣東的抗洪戰役結束了，這是一次獲得極其重大勝利的戰役。

這一次洪水，強渡到北江、西江、珠江三角洲等地區。這些地區的廣大革命群衆和革命幹部，在毛澤東思想的鼓舞下，堅持與特大洪水進行了連續二十多天的英勇搏鬥，終於將洪水擊退。

幾次洪峯一個接一個，高水位持續時間長達一個多月。這一個多月的時間就是重大考驗。

但是，經過兩年多文化大革命鍛鍊的革命群衆，毫無畏懼，他們的堅強作戰，緊密團結，終使洪水馴服入海。沿江八百多條共長二千八百多公里的大小堤圍，經過五十多萬抗洪大軍的嚴密防守和大力搶險，主要堤圍無恙，大多數小堤也轉危爲安。西縣一市生命財產獲得絕對安全。

不僅如此，當江圍屋受堤圍保衛的農田，絕大部分免受洪水侵害，取得了早造好收成。

廣東戰勝歷史上特大洪水

北江大堤巍然屹立，主要堤圍安然無恙，保衛了七百多萬人民生命財產的安全，保障了六百多萬畝農田免受洪災，這是歷史上從未有過的奇蹟。

這一次抗洪鬥爭，工作十分艱巨。因爲六月中旬這些地區普降大雨到暴雨，範圍廣、雨量大，時間長，在歷史上很少有這樣現象。因此，北江、西江、珠江三角洲都發生特大洪水，洶湧、匯合的洪峯，都超過歷史最高洪水位，主要洪峯也接近最高洪水位。同時，又有大潮頂托，漲得快，退得慢。

這一次抗洪鬥爭，充分顯示了毛主席革命路線的偉大勝利，顯示了革命委員會的強大生命力。人民子弟兵在搶險中，也站在抗洪前線，立了新功。

在廣東洪水到來時，港九報紙及某些國家通訊社一片叫嚷，大肆宣揚災情，並捏造淆亂了「飢荒」，造謠沒有好報。現在，洪水已退，各地革命群衆熱情高漲，奪取收成，這類報紙卻啞口無言了，連連吹噓不敢再提一聲。

大堤，一場洪水，沒有沖垮北江大堤，卻沖垮了那些謠言製造者的紙，疾快事也。

把寶書送到人民公社

上海市革命委員會作出向郊區每戶貧下中農贈送毛主席的光輝著作「老三篇」和毛主席畫像的決定後，滿載革命寶書和毛主席畫像的彩車開來到了郊區各縣和人民公社。廣大貧下中農、農村幹部、解放軍代表熱情迎接，一遍遍激動高呼：「毛主席萬歲！萬萬歲！」（新華社圖片）

烏隆美基地被襲 東約官員感吃驚

說證明了游擊隊的力量

【美聯社馬尼拉二十九日電】東南亞條約組織官員今天說，泰共游擊隊攻擊烏隆與泰聯合基地，叫他「吃驚」。

東約秘書長瓦加斯（菲律賓人）說，泰國政府「十分關注」來自共方之行動。

他說，這次烏隆事件，證明了泰共游擊隊的力量，將來可能再有此種突擊。

美森林大火延燒卅萬畝

【美聯社洛杉磯二十八日電】今天同拉斯加皮克雷尼十八日電」加利福尼亞州森林地帶發生火警，一百週，在乾燥的內地火勢無法控制，延燒卅萬畝，已有七千多人和七十架消防機出動了一千四百多人，經過二十四小時的搶救，救出了十四名火警中受傷的人，由燒毀了大廈等地的鄉村。

倫敦七匪劫銀行

婦人扮「慈母」搶走兩萬五千鎊後逃去

【路透社倫敦二十九日電】倫敦北郊中部銀行正面現款搬入貨車時，一名偽裝推着嬰兒手推車，爲前導的婦人，與七名匪徒合夥，今天由一間銀行搶走兩萬五千英鎊，然後逃走。

在該銀行外盜匪搶劫人員時，這批盜匪把人員劫持去，但有人與銀行職員扭打，搶劫數目，迫不得手，遂開槍衝出銀行，衝入一輛汽車，向一所大廈逃去無蹤。

若干人想協助銀行人員，但被推小孩車的一婦人阻住。於是匪徒揚長而去，坐着等候接應之汽車逃去。

越南北方軍民擊落美機三架

【新華社河內二十九日電】據越南通訊社報道，越南北方軍民於二十四日和二十五日擊落入侵的美國飛機各一架，擊落的美國飛機已達到二千九百七十九架。

廣平省軍民在二十五日也擊落一架美國飛機。

泰愛國武裝又一批十八名幹部到西貢

【新華社西貢二十九日電】據今天美聯社報道，又有一批泰國軍隊開到西貢。這批部隊包括十八名軍官，它們是泰國軍隊派到南越作戰的一萬二千名侵略軍的第一批。

反對日美軍約 東京市長表示

【美聯社東京二十九日電】東京市長美濃部亮吉（社會黨出身）今天宣佈，他和其他一九七零年反對日美安全條約左派組織舉行大規模示威，反對這個日本和美國的軍事同盟。

第一張

新界樟樹灘檢嚎者慘事

四人連環溺斃

鎖不可靠 鼠摸連破四舖 盜去萬六千元

逢逢作響 連連噴火

中和行爆電製

綠邨電台今天節目

美加淨防曬類製品

新界樟樹灘檢蠔者慘事
四人連環溺斃
一人遇溺餘人次第往救皆遇難

【本報訊】昨日下午六時，新界吐露港樟樹灘發生慘劇，四人檢拾蠔仔，跌落深水處，遇溺斃命。

四死者是㈠二十一歲的女子梁文珠，㈡十一歲男童孫嘉棠，㈢十三歲女童孫麗瓊，㈣九歲男童孫嘉榮。他們都不諳游泳。

事情起因是孫嘉榮意外地走出深水處，遇溺，他的姊姊孫麗瓊去救他，也掉進水裏，她的弟弟孫嘉棠，再去營救，三姊弟同樣在水中發生困難，無法爬上來。最後，和他們一起去拾蠔仔的女子梁文珠，見狀搶下水中，想將他們拉起，但又被海波捲去，四人同告遇溺。

當時，在岸上的孫家姊弟還有一個小妹妹孫嘉儀（六歲），立即跑回家去求救。警方和消防員到場打撈，於下午七時十分撈起梁文珠的屍體，但孫家三姊弟的屍體仍然失蹤。

又：一女子在游水時慘遭滅頂。死者年約二十歲。昨天下午四時許，她在深水灣海上游泳之際，突然發生意外，被人發覺救起時已太遲了。

尖端機械陳列 觀衆齊感自豪
陳列館昨日觀衆多讚聲不絕

【本報訊】很多觀衆昨天在尖沙咀中國出口商品陳列館，參觀了一批尖端科學機械儀器，這是我國科技人員響應毛主席教導，在文化大革命中創造出來的新產品。觀衆們都為我國科技方面的新成就而歡欣鼓舞，感到無限光榮和自豪。

自報章上公布陳列館展出一批尖端科學機械儀器後，昨日前往參觀的人絡繹不絕。觀衆中有很多是工人和學生，他們高度讚揚我國科學工作者在無產階級文化大革命中創造出來的輝煌成果。

很多人圍着新展品仔細觀察、研究，其中最吸引觀衆興趣的是激光打孔機。他們都為我國製成這種開闢新領域的產品而讚嘆不已。

陳列館展出的除激光打孔機外，新展品還有：電熱鼓風乾燥箱、晶體管高頻信號發生器、電視接收機、低壓變壓器、金相顯微鏡、多用示波器、直流數字電壓表、玻璃微珠、電子計數式頻率計、輕便風速表、船上用鏈等十幾個展品陳列在一起。

陳列館每天下午一時半至六時開放，逢星期二休息。

先撩者賤 必予回擊
迫害中華 決不容忍
華夏與星馬進出口商等嚴厲警告港英

【本報訊】華夏企業有限公司全體職工，星馬進出口商同業，分別舉行集會，強烈譴責和抗議港英法西斯當局對中華中學的新迫害，堅決支持中華中學提出的三項嚴正要求。

在華夏公司的集會上，職工們憤怒指出：港英法西斯對中華中學的新迫害，是對我全港愛國教育事業又一次瘋狂的進攻，是對我全港愛國同胞的嚴重政治挑釁。對此，職工們表示無比憤怒，並向港英提出最嚴重、最強烈的抗議。職工們還表示堅決擁護和全力支持各界鬥委會和中華中學的嚴正聲明。

最後職工們一致嚴正警告港英法西斯當局：中華中學一定要辦下去，你們必須立即懸崖勒馬，縮回魔手，放棄「取締註冊」的反動陰謀，立即接受中華中學所提出的三項要求。否則，必將擴大事態的嚴重，給你們以強有力的回擊。

大會並通過一項聲明，支持中華中學抗議港英當局的新迫害。

在星馬進出口商同業舉行的會議上，與會各同業紛紛指出：港英一貫施行奴化教育，千方百計毒害青少年，我純潔的青少年被淪為阿飛，造成社會的不安寧，而對我廣大的愛國同胞學習宣傳毛澤東思想，推行愛國教育培養後一代，港英則恨得要死，怕得要命。

與會者指出，愛國學校教育青少年，使他們熱愛我們祖國，培養良好的品德。中華中學就是這樣一間好學校。但港英以它為眼中釘，玩弄什麼取消該校註冊陰謀，對我港九愛國教育和廣大愛國師生進行新挑釁和新迫害，我們堅決不能容忍。我們嚴重警告港英，你們如繼續頑固不變，硬要惹事生端，我港九四百萬同胞必無疑義地必定會給你們有力的回擊。

昨日，學生先鋒隊及愛國團體同胞紛紛來信本報，抗議港英當局迫害中華中學的法西斯罪行。

九龍學生先鋒隊來信說：「先撩者賤，打死無怨。港英是先撩者，那麼我們便必定予以徹底地迎頭痛擊。」

來信的單位還有：一羣官涌補私學生，新僑中學一羣學生，一羣勞校學生，西區坊衆學習組，大角咀學習小組，油柑區學習小組，國華國貨公司反迫害鬥爭委員會等。

小販拒簽保 竟橫遭投獄
潘敬棠被毆後又受迫害

【本報訊】港英警察當街追截小販潘敬棠，把他毆打至重傷後，還誣告他「毆打警員」，昨天他拒絕「簽保」，竟被港英無理投入黑獄三個星期。

潘敬棠是在旺角做小販的。本月十七日在街上突然遭到四名港英警察追截，當街把他打至重傷，還遭到非法拘捕，昨天他帶傷在北九龍裁判署再受迫害時，仍勇鬥港英法官。

在法庭上，潘敬棠理直氣壯地揭露港英警察迫害的經過說：當天警察先是毆倒他的貨物，繼而以四人追截他，拳打腳踢，把他圍毆至重傷，還非法拘捕他，因傷勢嚴重在警署留醫，到昨日他面部仍浮腫一片。因此，他對港英強加在他身上的所謂「行為不檢」、「毆打警員」等「罪名」，堅決否認，並且用事實駁斥誣告他用刀仔的警員六八二六號，使之前言不對後語，狼狽不堪。

然而，法官卻蠻不講理地「判」他「罪名」「成立」，無理地要潘敬棠「簽保」八百五十元，「守行為」十八個月。

潘敬棠父母在法庭說，他的兒子未有打過別人，他靠小販營生要維持一家十口生活，因此不能要什麼「簽保」。旁聽席上的數十人亦認為法官做法不對，法官眼看群情洶湧，藉詞給予潘敬棠考慮時間，下午三時「宣判」。

下午開庭，潘敬棠仍嚴拒「簽保」，法官老羞成怒，悍然把他投入黑獄三周。

觀衆津津有味地參觀激光打孔機

表達支持復工鬥爭決心
荃灣工人開遊藝會
熱情慰問罷工工人

【本報訊】荃灣各業工人前天舉行了慰問罷工工友遊藝大會，各業工人代表參加了集會。在熱情洋溢的氣氛中，在業工人紛紛向罷工工友表示堅決支持罷工工友們復工鬥爭的正義行動，同他們作了親切的交談。與會者一再高呼：「向罷工工友致敬！」「向罷工工友學習！」「堅決把反迫害鬥爭進行到底！」等口號。

大會主席在會上對罷工工友在反迫害鬥爭一年中所作的貢獻，表示敬佩，指出他們今天為了捍衛毛主席的偉大戰略部署，為了進一步宣傳毛澤東思想，同港英的迫害鬥爭，使毛澤東思想更深入、更廣泛地傳到群衆中去，正在進行着新的鬥爭。他表示：荃灣各業工人要堅決支持他們，和他們並肩戰鬥在一起。

這位主席又指出，今天在港英的殘酷迫害下，罷工工友們堅持了十九次後，現在他們發展了二千多會員，也有很多工友在鬥爭中學會了並且把毛澤東思想廣泛地傳播的一些先進事例。他說：儘管港英陰謀一年多來，阻撓和破壞工會鬥爭，但永遠不能壓倒經過一年多鬥爭鍛鍊成長起來的工人主力軍的無限忠心，復工鬥爭將一定能夠取得最後勝利。

跟着，各罷工單位工友代表也作了講話。他們堅決表示要照毛主席的戰略部署，把一年來他們所學到的毛澤東思想用在「用」字上，堅持復工鬥爭的最後勝利。

最後，由荃灣愛國同胞和在業工友向罷工工友作了慰問演出。

鎖不可靠
鼠摸連破四鎖 盜去萬六千元

【本報訊】尖沙咀漆咸道二十九號一間出入口公司遭賊光顧，失去現款一萬六千五百二十八元四角七仙。失竊時間為前日下午五時許至昨晨八時之一段時間內。

據說，賊是沿水渠爬入上址浴室，將裝有三橫鎖的半圓浴室門撬爛，進入屋內走廊，然後再撬爛出納部辦事門鎖，將出納的夾萬撬開。

達達作響 連連噴火
中和行爆電掣
一工人受傷 商行職員曾疏散

【本報訊】中區都爹利街中和行樓下總電掣，昨天發生爆炸，火花灼傷了一名工人。出事後，該行各樓即中斷電流。

昨天上午十時，中和行的電梯發生故障。電梯公司接報告後，派出工人到場修理。約在十時半，正當工人進行修理和接線時，總電掣突然發生爆炸，修理工人黃國榮首當其衝，手部被火花灼傷，他從電梯底下面逃避。

當時，該行一名電梯的職工及另兩名修理工人看見火花噴出，立即衝出，及時逃出，沒有受傷。直至十時四十五分，滅火車到達之後，該行樓下電梯旁的總電掣仍然不斷爆炸，冒出火花，「蓬蓬」作響。消防人員拿着掩蓋物和長而有鉤的木棍，將電線拆開，阻隔電流。

據該行寫字樓的人員說，最近該行有一些公司裝上了幾部大型冷氣機，可能電線的負荷失去平衡，引致爆炸。

該行是一座六層高的舊式寫字樓建築物，由於是樓宇過舊的緣故，大廈的職員紛紛離開現場。

建設圖片與像章
裕華今日展出兩周
展覽全日開放並有文藝表演

【本報訊】九龍裕華國貨公司舉辦的「社會主義祖國建設圖片暨像章展覽」，定今（卅一）日起舉行兩週。

圖片暨像章展覽設在該公司彌敦道分店四樓（即像章部），佔地約三千平方呎。踏進會場，首先看到世界革命人民的偉大領袖、我們心中最紅最紅的紅太陽毛主席的巨型石膏像，兩旁襯以毛主席的詩詞手跡，背景是一輪紅日東升，光芒照耀全球。會場展出二百餘幅珍貴圖片，內容分作四組：㈠毛主席革命路線勝利萬歲（包括秋收起義、井岡山建軍、長征、遵義會議、國內革命戰爭、三大戰役等）。㈡社會主義建設（包括……）。在會場中央展出毛主席像章數千枚，其中有些像章是該公司職工們的珍藏品，市面少見。另外，該公司「毛澤東思想宣傳隊」將演出文藝節目。每組圖片均有簡略的文字說明。

展覽時間：每日由上午十時至晚上十時，逢星期三由中午十二時至晚上十時。展場全日冷氣開放，歡迎參觀。

診治馬虎 醫療貽誤
受傷小孩不獲搶救
港英醫院又害兩人
死者父母要求交代並合理賠償

【本報訊】油麻地兩名小童，在上星期天晚上同在彌敦道近公園里口分別被車撞傷，但由於被送入醫院後得不到及時的搶救，兩條小生命都先後在醫院內死去。

慘死的兩名小童，一個是鄺珠女，十二歲，是被一輛私家車撞傷，另一名是陳德明，四歲。他兩人被車撞倒之後，還會呼喚爸爸媽媽。街坊指出，如果得到及時的搶救，兩條小生命是可挽救的。那天晚上車禍發生後，鄺珠女受傷很重，特別是頭部，被送入伊利沙伯醫院，但醫院方面沒有馬上進行急救，後來家長的一再催促，醫生根本沒有作詳細的檢查，就表示「問題不大」。

之後，醫院工作更是馬虎，給鄺珠女吊鹽水時，竟兒戲到根本沒有將吊鹽水的導管插入病人體上，鹽水便無從注入病人身體。這樣，鄺珠女沒有獲得及時和合理的治療，延至翌日清晨八時許，病況轉趨嚴重。鄺的父母曾力促醫生要求轉腦科醫生，但醫院方面一拖再拖，又延至廿二日下午一時，可憐的鄺珠女終於慘死。她在醫院被擔擱了十五個小時以上。

陳德明傷後被送院，他母親三番四次催促醫生搶救，但卻遭到責罵：「不要多事，否則叫警察拉你！」當晚十時許，陳德明就不幸慘死了。

痛失愛女、愛子的死者家長，悲痛之餘，要港英作出清楚的交代，並且要合理賠償。油麻地街坊也為兩小童的慘死而難過。街坊指責港英醫生草菅人命。

荃灣紡支怒控港英
會所被搜劫周年之日
工友鬥志昂揚誓把鬥爭進行到底

【本報訊】新界紡織染荃灣支會於昨舉行控訴去年七月廿八日港英搜劫工會暴行大會。

會上工友指出：萬惡的港英對我們紡織染工人學用毛澤東思想，恨得要死，怕得要命，於去年七月廿八日晚，調港英軍警特務五百多人，搜劫工會，非法逮捕十二名工友，搗毀工會用具，劫去工會文件，瘋狂撕毀我們偉大領袖毛主席的畫像。港英企圖使用法西斯暴力阻撓我們愛國同胞學用毛澤東思想，但是一切中外反動派的進攻，不但是必須打敗的，而且是能夠打敗的，我們紡織染工人，不但沒有被港英來勢洶洶的暴行所嚇倒，堅決捍衛偉大領袖毛主席的教導，展開了對港英針鋒相對的鬥爭，表現了工人階級硬骨頭的英雄氣概。

工友指出：我們紡織染工人學用毛澤東思想進行反英抗暴鬥爭中，我們的隊伍在鬥爭中打響，取得了巨大成績，給予港英巨大打擊。一年來，工會出現了一片熱氣騰騰的興旺景象，更加壯大，更加鞏固。

工友們又指出：國內外形勢越來越好，在反英抗暴鬥爭中，全體工人滿懷信心，緊跟偉大統帥毛主席，高舉毛澤東思想偉大紅旗，放手發動群衆，堅持把反迫害鬥爭進行到底。

大會上，被港英投獄的戰友及在業工友們懷着深仇大恨，控訴了港英的殘酷迫害。港英殺害我們港九二十多位戰友，數以千計戰友被投黑獄，他們決心誓為烈士報仇，奪取反迫害鬥爭的最後勝利！

葵涌至深井巴士 居民盼恢復行駛
並要求觀塘至荃灣線延至深井

【本報訊】九龍巴士公司轄下行走由葵涌至深井十六號B線巴士，自去年夏天開始停止行駛，以致附近居民及工廠區工友上下班乘搭十分不便，居民要求恢復行駛，並要求觀塘至荃灣線延至深井。

美加淨防曬類製品
品質提高銷路更暢

【本報訊】國產化妝品「美加淨」系列的防曬類製品，包括防曬油、防曬霜等，品質提高，在本港銷路更暢。

特稿
滔天血債定追償
——英軍近年罪行錄

英軍練靶累人累物

英軍更藉練靶、演習為名，到處蹂躪新界農田、毀人莊稼，甚至危害鄉民的生命、財產的安全。例如英軍將西貢的糧榨灣劃為操砲區，附近鄉民差不多每隔幾天，有時在一個很長的時間裏，連續幾天就在飛機實彈射擊及砲聲隆隆下生活。這一帶地區，全副武裝的英軍經常大批出現，演習時把大砲拖到村口，砲口對着牛尾山發射，空軍也在那裏投彈。在砲火橫飛下的村民有如置身在戰區一樣。村民說，大砲、炸彈聲就好似發生在村內一樣，嚴重地威脅着村民生命安全。早在一九五一年四月二日下午，在清水灣道十一咪處上洋村附近，落下三顆由英軍艦發射下來的砲彈，其中一顆擊中一座民房的側牆，使房牆及其他部分受到損毀。又在一九六六年六月廿四日，新界西貢地區的壁屋老村突然發生爆炸事件，彈片亂飛，村民紛紛走避，一個孕婦及幾個婦女被嚇得跌落水池。事後，村民在附近地區找到大批碎彈片，村中數間房屋的瓦面也被震爛。後來港英自己也承認，原來又是一艘英國驅逐艦在港口練習射擊，「因大砲機件失靈」以致一枚砲彈射出很遠，引起壁屋村山頭的爆炸。

操砲妨礙農民生產

英國的操砲，也嚴重妨礙農民生產。青山雞鼓灘在這十多年來，有百萬呎農田，長期荒蕪、失耕，業主、農民同遭慘重損失。演習期間，每每實彈射擊，亂彈橫飛，砲煙障障。鄉民被禁進入演習區，對被劃入演習區內的農田菜地，不能依時耕耘灌溉，被迫荒廢，農民生活何所依賴呢?!

埋雷殺害新界同胞

英軍埋雷演習，活活殺害村民的事實，更令人憤慨。遠在一九五〇年，英帝國主義和美帝聯成一線，進行反華反共，不斷在邊境進行軍事演習，頻頻在新界邊境活動；甚至山頭間也掘戰壕、佈防，藉口是「備戰」。因此，在山頭布滿鐵絲網，妨礙村民割草及放牧。甚至在山頭、山腰、山邊地方佈下地雷彈、爆炸品。在一九五一年七月，粉嶺狗合石村兩少年上山放牧，在草叢中拾得幾個以為是好玩的東西，誰知，這竟是地雷，當場爆炸，兩個少年被炸得血肉橫飛，來不及救治便慘死在山頭。

大煞風景殺傷耕牛

西貢滘西洲，本是一處風景優美著名的東部海灣。但給劃為操砲區之後，這裏給砲彈飛得彈坑纍纍，把一片青蔥的山頭，散佈了大煞風景的痕跡。原來住在這裏的居民，十多年來為了英軍經常在該處操砲的原故，每要向邊處遷徙，嚴重地影響了村民生活。由於砲彈漫無目標，有一次該處的一座洪聖廟後的一棵大榕樹，就挨了一砲，村民為了安全，大部分都被迫遷徙。現在西貢白沙灣畔的滘西新村就是從那裏遷居來的。

元朗厦村村民都很恨英軍，也證實港英啤酒兵去年在該村靈渡寺附近的靈渡山上，藉演習為名，荷槍實彈，向當地農民炫耀武力，進行威嚇。港英啤酒兵在那裏，不准農民在附近一帶耕作、放牧，不准耕牛在山上、草地上放牛，甚至不准路人通過。有些地方，隨意射擊，踐踏禾苗，又射傷耕牛，並且常常踐踏、損毀農民辛辛苦苦耕種而接近收穫的農作物，使農民失收，血汗白流。

滔天罪行 竹難書

農民指出，啤酒兵作惡多端，無法無天，每次「演習」都強搶村民食物，有時還獸性大發，非禮村婦。

元朗橫台山村村民開了兩次聲討大會，強烈控訴英軍草菅人命，向「理民府」交涉過多次，指出港英「理民府」當局採取推搪敷衍，不負責的態度。村民向港英提了兩項的合理要求，得到全界的同胞的堅決支持。英軍在新界地區所犯的滔天罪行，本文所揭露的只是其中的一些事例的一部分。新界同胞憤慨地表示，英軍在新界所犯的罪行，港英必須對所有受害同胞及其家屬進行賠償、撫卹。（下）

·本報記者·

筲箕灣工校清貧女生
遭校方改成績留難
同學與家長往理論遭召警恐嚇

編輯先生：

我是筲箕灣工業中學學生。本月十六日，我校發生了一件極嚴重的事件。當天早上，我與一羣同學行經學校辦公室那一層樓時，聽到一位女同學說：「……為什麼要用警察來拉我和拉我媽媽……」於是，我便詢問在場的同學究竟發生了什麼事情。後經調查，知道一個一向很好的女同學陳秀瑛，今天校方原是批准她升班的，卻不知何故無理將她留難，因此陳同學就和母親同校與校方理論，校方卻以召警來恐嚇她和她的母親。聽說，校方無故改了她的成績表。更聽說該同學家貧，靠馬會的補助學費讀書，如果她要是留級或轉校，這些補助學金便要取消。獲知此事的同學，都說校方無理由。我對校方此舉感到萬分憤怒，為什麼筲箕灣工業中學同學升、留級沒有保障？為什麼校方要迫害家境清貧的女同學？難道這是維護學童利益？

筲箕灣工業中學一愛國同學

不怕毒打坐牢 勇鬥法官警員
陳樹生威震法庭
嚴拒簽保被投獄七月仍高呼抗議

【本報訊】新界元朗厦田村一個十六歲的青少年陳樹生，昨天身披血衣，挺胸昂首，意氣風發地在法庭上勇鬥港英「聽人」，其後被「判」入獄七個月，當庭高呼：「抗議！」和「毛主席萬歲！」威震法庭。

昨天上午很早就有二十多位村民，胸前佩戴毛主席像章，前往旁聽，對陳樹生在法庭上鬥爭作有力的支援。當陳樹生在庭上高呼「抗議！」和「毛主席萬歲」等口號時，他們同聲擁護高呼，抗議港英法官的無理「判罪」。

港英一貫以來，都是害怕群衆的，昨天上午在粉嶺法庭內外，滿佈了巴基斯坦警員、便衣警探，嚴陣以待，如臨大敵。然而用毛澤東思想武裝起來的新界同胞並沒有被其勢洶洶所嚇倒，當他們在庭內看到受迫害的陳樹生時，一致起立致敬。

陳樹生被誣告的兩項「罪名」是：㈠三月卅日在元朗厦田村與其他的人作「非法集會」；㈡七月十六日在元朗八鄉「非法毆打九三八八號警員鄒偉安」。事實上，陳樹生於本月十六日遭無理拘捕，當時已被毆至重傷，在醫院留醫至本月廿三日出院。

港英警察七三二四號在庭上編織說陳樹生在今年三月卅日下午五時在村口指罵及叫喊一些對他不利的說話時，手上拿有木棍，陳樹生當予駁斥。法官一度企圖誘騙他上「證人台」，也被陳所拒絕。陳指出：當時十多人在村口是飲茶，並不是什麼「非法集會」。他更指責那警員當衆毆辱婦女及他們的女同學，及編造「證供」。

陳樹生又以雄辯的事實駁斥了港英的「證供」。他說當時他已受了傷，那還會「毆警」？但港英法官卻仍「判」「非法集會」「罪名成立」，在他身上加重迫害，「判」「簽保」二百元，及「人事擔保」二百元，但當即遭陳樹生拒絕，結果被「判」入獄七個月。

綠邨電台今天主要節目

上午 七時十五分：即日主要節目預告。七時廿分：簡要新聞。八時十五分：新聞報道。

中午 十二時卅分：歷史故事：「小刀會英雄傳」第十五回。十二時四十五分：新聞報告。

下午 二時：實地錄音報道：「本台外勤組訪問穿着英資布廠陶居工友」。三時四十分：現代小說：「冤鬼余自認」（第四十八回）。四時：新聞報告。六時四十分：張三、李四談新聞：「金猴奮起千鈞棒」。七時五分：每周一歌：「讀毛主席的書，聽毛主席的話，照毛主席的指示辦事，做毛主席的好戰士」。七時十分：新人新事。七時卅分：教唱歌：革命歌曲「毛主席著作天天讀」。七時五十分：長篇小說「歐陽海之歌」第三十九回。八時十分：七日完廣播劇：「失約的喜劇」第六場。八時二十五分：本台明日主要節目預告。八時卅分：連續廣播劇：「千家萬戶」之「劉婷婷」第二場。八時五十分：音樂曲藝。九時四十分：新聞報告。

高陞 今天選映 家庭倫理巨片 甜甜蜜蜜 夏夢 傅奇 主演

珠江 南洋 今天選映 鳳凰社會巨片 野玫瑰 朱虹 江漢 鮑方 主演

南華 今天選映 海南實地拍攝彩色片 椰林雙姝 王小燕 江漢 主演

美麗宮 今天四場 神槍殺人王

銀都 今天 少女心 明天 刮龍世界 今天 青春歌后

高陞 今天 黃飛鴻血戰馬鞍山 明天 俠女情仇

南洋 今天 黃飛鴻被困地獄 明天 再春花

南華 今天 艷鬼緣 明天 玉樓三鳳

珠江 今天 紡頭世界 明天 大火爐

普慶 今天 莫負青春 明天 連理枝

昨派代表團「輔政司署」
學生界促港英停止迫害中華
須立即撤銷封閉令及釋放黃祖芬

【本報訊】昨天上午，學生界代表團前別上金光閃閃的毛主席像章，前往「輔政司署」抗議港英對中華中學的新迫害。祁濟時不敢接見，只派一華籍官員出見。代表們對此先表示十分不滿，並就港英接二連三迫害中華中學提出最強烈抗議。

接着代表們嚴正指出：港英口口聲聲說「不阻止左派宣傳毛澤東思想」，現在卻封閉中華於前，又圖撤銷註册於後，使數百同學失去學習毛澤東思想的機會，這還不是有意阻撓我們宣傳、學習毛澤東思想嗎？你們這樣做，難道不是決心與廣大的中國同胞爲敵?!

代表們又指出：港英常吹噓「關心青年學生身心」，現在卻無理迫害中華中學，蓄意製造青年失學，這是關心青少年的身心嗎?

代表們說：愛國學校培養學生在德、智、體三方面都得到發展，學習當代最高水平的馬列主義——毛澤東思想，中國人愛自己的祖國，熱愛偉大領袖毛主席，你們卻誣衊爲「次等教育」，難道搞黃潮賭會，推崇美式生活，製造大量阿飛，忘記祖國，才算「頭等教育」?!

該官員至此理屈詞窮，無言以對。

學生界代表，嚴正要求輔政司立即釋放中華中學黃祖芬校長。該官員連聲說「好！好！」當代表進一步要他不可食言時，他又慌忙改口了，顯出一片慌亂。

最後，學生界代表警告港英當局：若不迅速釋放黃祖芬校長，立即撤銷對中華校舍封閉令，並停止對中華中學的新迫害。

門志高昂的先鋒隊高呼口號後，列隊離去。當先鋒隊嚴斥港英官員時，很多路過者投以敬佩的目光。

堅決支持中華中學鬥爭！（寫於「石筆」旁邊的馬路上）

昨晚在跑鵝區「石筆」上出現的支持中華中學鬥爭的大字標語

持刀嚇店員 揮磚毀飾櫃
北角兩賊劫金行
閃電掠去金飾八十兩後跳上汽車逃去
警方出動警犬也無用只發現可疑汽車

【本報訊】昨天下午，北角區鬧市發生劫案，位於英皇道的一間珠寶金行，被兩飛型男子持刀劫去八十兩金飾，劫匪事後乘私家車逃去。損失約二萬六千元。

被劫的是北角英皇道九五五號地下的大英皇珠寶金行。事發時約下午六時半左右，是時店內老闆娘及三名伙記正在店內吃晚飯，就在這個時候，有兩個年約廿歲的飛型男子，手執利器，其中一人手執整刀，另一人則一手持刀，一手拿着用報紙包着的磚頭，闖進店內，用磚頭猛力擊穿一個擺置貴重金飾的飾櫃玻璃，迅速劫得一批飾物，立即向東而逃，跑了一段路即跳上一輛奶白色的私家車，向筲箕灣方向飛馳。

當劫匪行事時，該店人員在匪徒利刃脅迫下，不敢叫喊。直至兩匪徒得手奔逃之際，才有一名伙記隨尾緊追，看見兩匪跳上車逃去。據該店伙記說，該車是一奶白色編號AK七九×九號的「咪拿」小輛車。疑該車是預先泊在隔一街口處，當時車上也有一個約廿歲青年。匪徒上車後，即向筲箕灣方面疾飛。店伴在追匪時，曾碰上一個兩劃警察，兩人又一並截的士尾隨追去，但不見那輛車的蹤影。

警方據報之後，曾在有關路口截查車輛。約在七時，警方在鰂魚涌一處山邊路發現一架奶白色的私家車，車內有一雙皮手套，車廂內留有血迹，可能是有人受過傷。警方懷疑該車與大英皇珠寶行的劫案有關。當時警方還出動警犬，在附近搜索，但毫無所得。

另外警方在該店現場調查時發現店內飾櫃前遺留下一柄果刀，疑是劫匪「做世界」的兇器。事後據該店東主表示，被劫去的金飾八十兩，其中金鏈最多，值二萬六千元。

該店老闆姓嚴，是一股東生意，開業才兩年。

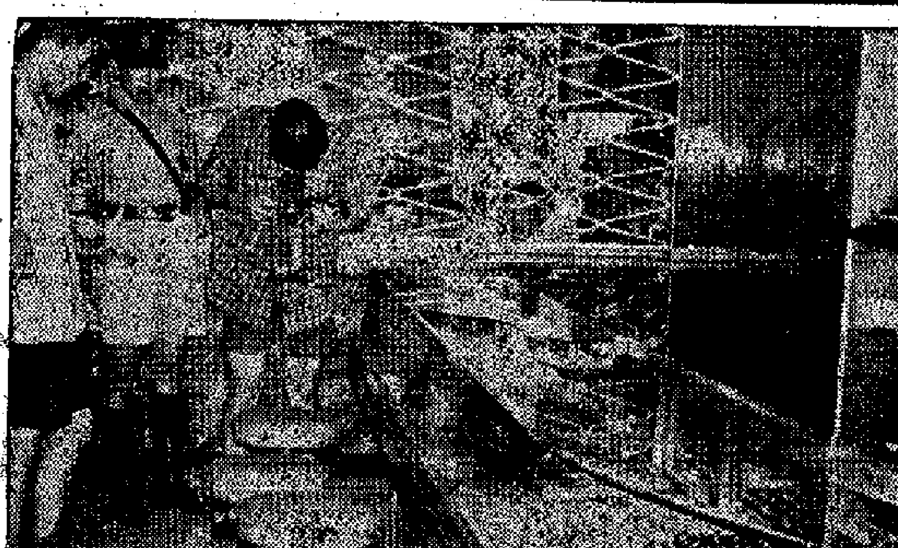

昨被兩賊持刀行劫後的北角大英皇珠寶金行

劫匪在大英皇珠寶金行遺下的利刀

港島區街燈今晨突死火

【本報訊】今晨一時五十分，港島大部分地區街燈突然死火，街頭一片漆黑。夜遊者狼狽萬分，停了十分鐘左右，各區街燈才恢復正常。

前滙豐一職員 引渡回港檢控

【本報訊】警方在美國舊金山將一名涉嫌虧空及監守自盜廿餘萬之前滙豐銀行職員引渡回港，昨日將其檢控於中央裁判署。該外籍男子被控七項詐詞提款及五項監守自盜罪，押候三日移解地方法院審訊。

衛籍男子C·M·特勞斯，四十四歲，居港二十六年，前曾移居美國廿一個月，在舊金山經營雜貨店，有一妻子及一名十四歲兒子，被控七項詐詞提款事。

陽光充足 今仍酷熱

【本報訊】熱浪滾滾而來，炎陽似火，昨整日有陽光時間長近十二小時，最高氣溫仍達三十四點一度。看來酷熱天氣仍將持續數天。預測今天吹和緩西南風，晴朗，炎熱。

支持中華中學鬥爭
「石筆」出現大字標語

【本報訊】昨晚跑鵝區「石筆」出現了支持中華中學鬥爭的大字標語，引起很多路人注意。

在那個「石筆」的四面，用黑油寫上了如下標語：「支持中華中學鬥爭」、「港英必敗！我們必勝！」「石筆」旁邊的三合土地面，也寫着斗大的字：「堅決支持中華中學鬥爭」。

九人車同業大團結
決爲生存權利奮鬥
數百人昨聯歡大聚餐氣氛熱烈

【本報訊】九人車同業昨天聯歡大聚餐，參加者數百人，情況十分熱烈。會上，同業們均爲九人車同業大團結而歡呼。表示爲了維護職業和生活應有的權利，一定要加強團結，堅決反對港英的新迫害。

工友們指出，港英十多年來，對九人車同業進行抑制、壓榨，使他們終日辛勞「有吃冇食」，時至今天，更使出「停牌」、「驗車」、「重考」等毒辣手段，企圖將九人車趕絕。在港英「新例」影響下，數千同業生活面臨威脅，他們十分憤怒。他們說，他們曾紛紛召開座談會，痛揭港英迫害九人車的陰謀。一些同業又指出：特別是新界區同業，一再向港英提出交涉，迫使港英「交通事務處」羅爾士及「民政署士任」，承認「新例」有不合理之處。自知理虧，港英在同業不斷鬥爭中，最近被迫宣佈持有大貨車、巴士及新界的士駕駛執照的司機，蓋印後就可以駕駛九人車。對於此一辦法，工友們認爲是一種企圖緩和矛盾而又達到淘汰九人車司機的一種花招。他們指出，其實，持有私家車執照的司機，依照港英規定可以駕駛兩噸車的法例，照規定駕駛頂多一噸半的九人車是有足夠資格的，更何況持有大貨車及巴士的牌照的司機。因此，對於港英玩弄任何陰謀手段，必須保持清醒頭腦。

會上，還發表了告同業書，進一步揭露港英對九人車同業的迫害，號召同業團結起來，爲生存權利而共同奮鬥，迫使港英取消苛例。

揭謊台

蜀犬吠日 可以休矣
揭露港英「新聞處」造謠詆譭愛國報紙

編輯先生：

港英「新聞處長」華德跳出來了，瘋狂地向我愛國報紙進行惡毒的誹謗和攻擊。我們愛國同胞一千個不答應，一萬個不答應！

我們要問華德：你詆譭愛國報紙「散播虛偽與惡意謠言」，那你回答，你「新聞處」說買一份大公報送七元「紅包」，是不是「虛偽與惡意謠言」？你「新聞處」標榜「把事實真相經常告知民眾」，那你回答，詆譭國貨公司「不設找續」、「迫人捐款」，這是什麼「事實」？是不折不扣的謠言！「把虛偽謠言經常告知民眾」，這就是華德之流的「傑作」。

我們要正告華德，對愛國報紙的攻擊，就是對我們愛國同胞的攻擊！蜀犬吠日，華德的叫囂將永遠損害不了我愛國報紙一分一毫！

一羣大公報讀者

我曾經受騙

編輯先生：

港英「新聞處長」華德在最近發表的「新聞處」工作年報，「拜讀」之後，實在令人齒冷。

我是一個商人，有親屬在國貨公司。記得港英「新聞處」去年發過這樣一則「消息」，說有些國貨公司強迫顧客購物後繳款捐款，强作抗暴捐款。當時我信以爲真。後來，我特意到國貨公司走走，但卻始終未見到過「新聞處」所說的那種情形，問我在國貨公司任職的親屬和其他到國貨公司購物的朋友，也說沒有其事，至此我才知道原來是港英「新聞處」在造謠！作爲官方新聞機構而要靠造謠過活，實在太過低能無恥。

「新聞處」成爲造謠處，它的工作就是造謠。看到了「新聞處」的工作年報，引起了我的回憶，使我有如骨鯁在喉，不吐不快。「新聞處」的造謠操作很多，我僅舉其中一例而已。

一個曾經受騙的商人

觀塘九間木屋被拆二十多次
貧苦居民要求港英合理安置

【本報訊】港英寮仔部昨天又在觀塘毀人家園拆人屋，附近居民看見此情形，都表示十分憤慨。

觀塘通明街四十號與康寧道七十一號之間的空地上，建有九間木屋，九戶中有做鐵攤河粉的、噴油的、熟食的、三行的、修理汽車的、豬飼的，都是些貧苦的工人和小販。他們早在一九六三年就住在那裏。

但是，從一九六二年至今的幾年間，他們的木屋曾先後被強拆達三十多次，每次都得不到合理的安置。昨天上午十時，港英寮仔部人員卅多人在外籍官員指揮下，斷手將木屋拆毀，連人家的搵食工具也被搬走。當時木屋主人大多出外謀生去了。其中一位做牛雜小販的，一早去屠房買貨，家裏沒有人，門下了鎖，回來時，全家已被掃平。

港英寮仔部根本就連通知都沒有就突然而來拆區，亦不事前作出合理的安置，連附近居民見了也不值港英所爲。

木屋居民要求港英寮仔部必須作出合理的安置。

又：本月廿六日，正當風球高懸，「屈寮」……屋，使兩戶人家無家可歸，且領有牌照。

龍翔道車禍
校車翻轉傷三人

【本報訊】龍翔道又發生一宗嚴重車禍，一輛天主教學校的校車在行駛中，突然翻倒，三人受傷。

失事汽車是天主教聖文德學校的校車，有十二個座位。該車在昨天下午六時卅分，由大窩坪沿龍翔道向黃大仙方面行駛。當駛至近橫頭磡香港電台附近時，校車突然躍退，旋即四輪朝天，翻倒在公路上。當時車上除司機外，另有一男一女，三人同告受傷，其中一男一女傷勢較重。傷者是：周超南，五十二歲，男；田生，卅八歲，男；鍾鳳樺，女，三十歲。

尾隨該輛校車的一輛九人車司機及乘客，見到發生車禍，立即停車，紛紛投入搶救工作，及時救出三傷者，並報警將傷者送院。

中華電研迎戰友

【本報訊】中華業餘無線電研究會於昨（廿八日）晚舉行歡迎會，歡迎羅炳秋戰友光榮出獄。

會上，大家嚴正要求港英當局必須立即釋放全部被無理拘禁的愛國同胞，立即停止對中華中學進行新的政治迫害！

流感在港肆虐
日菲引起緊張
日本已決定派一醫生來港調查

【本報訊】據外電消息：日本和菲律賓均對香港發生的流行性感冒表示嚴重關注。日本決定派出一名醫生於明日（星期三）前來香港，調查香港流行性感冒的起因，以及如何防止它傳到日本。

菲律賓衛生當局已向居民發出警告，鑑於香港流行性感冒肆虐，菲律賓也有發生流行性感冒的危險。

據悉，菲律賓衛生當局已決定對有可疑病徵的香港來客進行隔離，及觀察病狀。非當局表示，一九五七年曾發生流行性感冒，有逾六千人死亡。

【本報訊】最近其它各種傳染病仍有增無減。據港英當局公佈的一週統計數字顯示，至七月十三日爲止的一週，腸熱（傷寒）、麻疹、痢疾等患者仍有增加。該週內並有五人死於麻疹。該週內呈報的傳染病宗數如下（括弧內爲前一週數字）：亞米巴痢疾二宗（三）；痢疾二十三宗（二十三）；腸熱（傷寒）十七宗（十一）；麻瘋五宗（七）；麻疹四十一宗（三十七）；水痘一宗（三）；眼炎一宗（四）。

「防暴」警察
因藏毒入獄

【本報訊】港英警察部設在新界粉嶺的特種「防暴隊」訓練營，有一警員昨日上午因吸毒藏毒，在新界粉嶺法庭被判入獄半年。

這藏毒警員名黃永根，廿二歲，住西洋菜街四五八號，爲DPC（特種防暴隊之簡稱）警員，編號三四七七。被控罪名爲藏有〇·二公分白粉，於七月十四日在粉嶺訓練營內被拘留。

正街兩男動武
其一受傷送院

【本報訊】昨晚八時正街有兩男子發生衝突，結果一男子被斬傷。傷者陳又興，二十一歲，住第三街六十六號十樓，傷者身中三刀，血傷，留醫。

青年劫情侶
且出刀傷人

【本報訊】昨晚十一時十分，一對青年男女在山頂附近行劫，在糾纏中，劫匪用小刀向男的手腕斬了一下，任後有人搶劫財物。傷者送院救治。

特稿

荒唐的「神話」
虛偽的「調查」

在天方夜譚裏，有一盞油燈，只要一把神燈一擦，就會跳出一個魔鬼。這個魔鬼本領可大哩，要什麼有什麼。如果現在有人指出，決不能上這種神話的當了，那麼港英「新聞處」一定會替他扣上一頂帽子「左派攪亂分子」。因爲港英「新聞處」一年多來，就不斷製造「神話」式的謊言。

港英「新聞處」的造謠新聞之所以變成「神話」，那是由於它生安白造得太離譜了。例如什麼在國貨公司買東西不找尾數，什麼一夜之間百萬佛教徒起而「支持」港英；什麼百分之九十九以上的居民「支持」港英等等數字遊戲，均屬其中「佼佼」者。

這次港英「新聞處」發表的年報，又炮製了「本港報紙讀者類型調查」的「神話」。乍看之下，有數字，有百分比，顯示共黨出版物銷數驟「跌」，該不是「神話」了吧。然而，依然是拙劣低能的「神話」。

提到那個所謂「調查」，「報告」說，使人不得不請教港英「新聞處」，幾天前，你港英搞過一個人口調查，興師動衆，穿門入戶，填表問話，搞了那麼久，才勉強製造出一個人口的數字，這回大概有「神」助了吧？難道說去年港英「新聞處」搞過一個「調查」，究竟是假調查，還是真捏造，華德應該心知肚明。起碼筆者本人就從未曾接受到這麼一個「調查」。讀者們，你們呢？相信和筆者一樣。正所謂聞所未聞，見所未見，但「堂而皇之」的什麼「調查報告」，居然誕生了。試想，這麼樣子的「調查報告」又值多少文錢呢?

另一個「神話」，那是港英「新聞處」把在香港的中國婦女，都不當人看待，從而把逾百萬人的婦女一筆勾銷，剔除於「調查」之外，那理由僅是「百分之四十婦女爲文盲」。究竟文盲的婦女是不是百分之四十，另姑且不管。但有一點不能不提醒同胞注意：難道那另外並非文盲的百分之六十婦女，也是從不看報的麼？港英「新聞處」心目中無中國婦女，這是對中國婦女的侮辱，鳴鼓而攻之可也。

港英「新聞處」這個「調查報告」，說的是澳中文報紙，就以這一點而言，我們倒想請教華德與史允信之流，你們若果對中文報紙不懂，那不就是正牌的「文盲」嗎？自己是「文盲」，卻指責許許多多的香港中國婦女爲「文盲」，真是荒唐透頂，可笑之極了。

總之，這樣建築在沙灘上的「調查報告」，試想，不是「神話」是甚麼?不是天大的謊話?把港英「新聞處」的數字遊戲的「神話」解剖解剖，就實在可憐，可笑，可歎!可以看到「共黨報紙銷數驟降」，不外是爲了反華反共，一些「神話」，披上假裝，藉以散播虛偽與惡意謠言，以遂其反華反共的目的吧了。

要找出港英「新聞處」對於愛國報紙的虛構捏造的材料並不難，因爲華德本人就提供了不少資料。例如，「報告」中提到的「對於政府新聞處的職員，它是挑戰的一年」，「使他們的工作繁重」，「高級人員……夜以繼日地工作」，甚至「在這一年結尾的時候……擬將處內的組織改組」。若果愛國報紙的讀者們的「寥寥可數」，那麼，港英「新聞處」又何必弄到「夜以繼日」，陣腳大亂，以至「組織改組」呢？

港英「新聞處」人材如此缺乏，連「神話」都編造得如此無能，那一小撮愚蠢的傢伙，枉吃「皇家米」，出盡洋相。從這篇不成樣子的「報告」中，倒可以使人更清楚地認識官們的原來面目了。

本報記者

編者的話
好一套美麗的謊言！

港英通過其新聞處、電台和報紙等，大吹新建的屠房，設備如何「現代化」，並說什麼「消費者對肉類所付的價格，亦因此減低」。事情說得多美妙啊，似乎屠房落成若干日，全港居民就可吃到平價肉啦！

事實如何呢？新屠房啓用後，費用大大增加了，屠宰一隻豬，費用漲高了七倍，消費者對肉類所付價格，反而一因此減低，引好一個美麗的謊言，白天的夢囈。顛倒黑白，混淆是非，是港英一貫的手法，那不是造謠是什麼！

漢華中學元朗分教處招生

招生班級：中一、二、三年級，小學、幼稚園各級及夜校

報名地點：(一)學部小學部各級 (二)本分教處三樓

考期：八月五日（星期一）上午九時

考試地點：廣東省銀行元朗辦事處（大馬路21號）

校址：元朗大馬路88號三樓至八樓

【正校電話：四三一九四六·四三一八〇〇】 校長：黃建立

訃聞

先慈張母蘇太夫人不幸於一九六八年七月二十七日下午四時在港寓逝世，享壽九十有餘歲。謹定七月卅一日正午十二時在九龍殯儀館治喪，十二時卅分辭靈，隨即移柩鑽石山火化場火葬，謹此訃聞

鼎惠懇辭 祗領花圈

張炳明 張燦明 稟報

治喪處九龍殯儀館 楓樹街一號A 電話八〇一八〇五 八〇一八六六

歡呼毛主席最新指示

▲中國科學院微生物研究所的無產階級革命派，狠批中國赫魯曉夫的反革命修正主義科技路線，決心走毛主席指引的同工農兵結合的道路。

▲北京第一機床廠的無產階級革命派和工程技術人員，熱烈歡呼毛主席最新指示的發表。他們決心認真學習、深刻領會、堅決貫徹執行毛主席的最新指示。

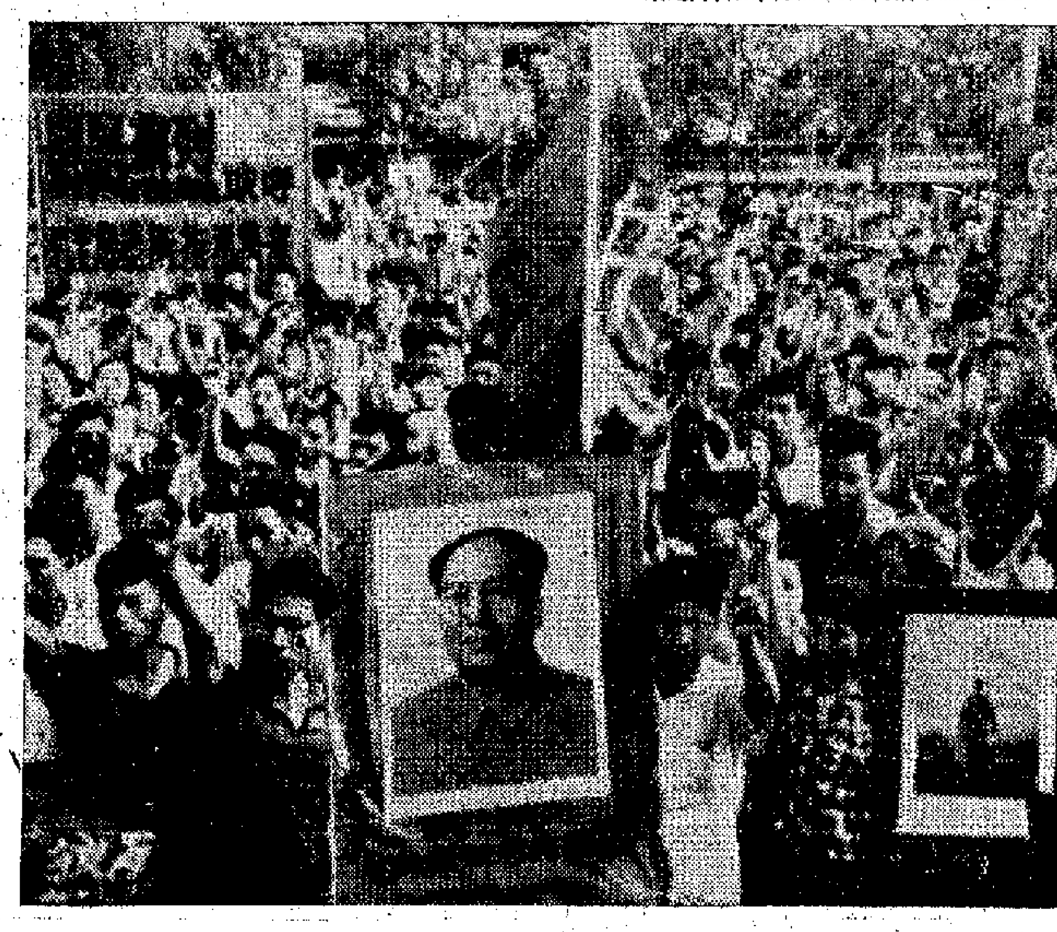

▲毛主席的最新指示，極大地鼓舞了上海機床廠的工人、技術人員和技術幹部，他們決心遵照毛主席的最新指示，大力建設無產階級科技隊伍。

▲北京針織總廠的技術人員，熱烈歡呼毛主席最新指示的發表，積極響應偉大領袖毛主席的戰鬥號召，紛紛寫大字報表示，決心走同工農兵結合的道路。

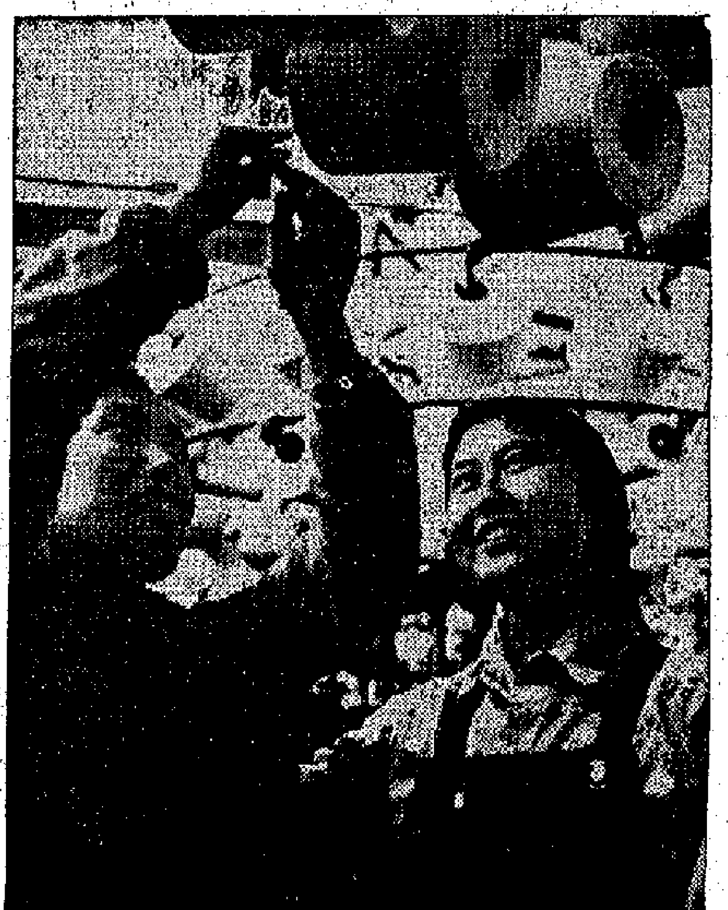

▲毛主席的最新指示，大大地鼓舞了青年幹部。這是北京針織總廠的傅君泉（右）正在向老工人學習生產知識，走和工農結合的道路。

各逞奇謀　臻白熱化
足總競選今夜攤牌
張錦添來電表示力爭副會長
手下馬仔立即爲之吹捧一番

【本報訊】足球總會於今天下午六時在東亞銀行頂樓舉行周年會員大會，改選職員。由於足總決定來屆舉辦半職業公開混合聯賽，致有一二「會長級」分子聲明不願再幹；又因只做了兩年主席的梁兆綿中途逝世，須另選繼任之人，以致此次改選，對華人副會長、主席兩職，出現高度的競選潮。還有對六位乙丙組代表，亦有十四個乙丙組華人球會的代表聯合起來，要與華特利一拉手瓜，以免被其操縱。因而今天的東亞銀行樓頭，必將充滿緊張熱烈的競選氣氛。

關於會長一職，因有王澤森願意接受提名，一般都認爲已成定局。非華人副會長一職，繼遜傑之外，可能不會有別人被提名出來競選。華人副會長，則由華人球會提名一位中校來擔任。

關於華人副會長一席，華人足球聯會在日前一次執委會議中，由若干屬會代表取得協議，提名張錦添出任此職。那時張錦添尚未離港遊埠，曾表示願意接受提名。但在足聯未作出此一決議之前，趙不弱對於此亦感興趣，早已發動競選工作，更有人四出替他拉票，希望「水到渠成」。其後足聯把張錦添捧了出來，則是他始料不及的。

由於趙不弱發動在先，足聯策動在後，雖然目前張錦添不在香港，但他的「馬仔」會爲此事經常和他函電交馳，到了昨天早上，張錦添拍返電報，由足總轉給麥英才。電報說他願意接受提名爲足總的華人副會長。因此，足聯中人即於昨天在金龍樓頭招待體記。足聯副會長蔡國楨、任培、葉重新、陳耀川、曾境康、鄭泰金、袁俊、楊子祥等。先後由蔡國楨、麥英才代張錦添表明態度和決心，並强調外傳張錦添不想競選的消息是不確的。

趙不弱漏夜趕科場
下決心與張派硬拚
競選主席莫慶有他一套
內部關係錯綜複雜形勢極微妙

另方面，趙不弱以他本人發動競選，是在張錦添之前，既然「洗濕個頭」，自無「縮沙」之理。他獲悉足聯昨天舉行體記招待會，於是下大決心，與張錦添一決高下，特於昨晚在金寶酒樓，邀集一些替他搽場的人，胖談應付大計，同時招待體記，說明競選決心。他說，當初他以爲張錦添無意出任此職，才發動競選工作，假如早期他知道此事，他亦不會另起爐灶的。現在，他對競選的安排，已經做到八八九九，怎能臨時打退堂鼓。假如退出競選，也會使到許多捧場的友好失望。經過愼重考慮，所以決定盡其最後的努力，不計成敗云云。聽說目前有不少乙丙組球會的選票，已被趙不弱拉到手，甚至與華特利也有了默契，可以想像，趙不弱的形勢實在「不弱」，跟張錦添是有得競的。

目前有傳「九龍派」要推雷瑞熊出來競選華人副會長，據說鑑於目前形勢，已將此意打消。

至於主席職，莫慶和陳耀川「唱對台戲」，陳以「在朝派」的關係，表面佔得比較有利的形勢，但莫慶亦有一套，假如由趙不弱的有利轉變，則莫慶未必便輸。不過，華特利雖支持趙做華人副會長，卻不支持莫做主席，其中錯綜複雜的關係，是非常微妙的。

六個乙丙組代表的競選，如果各三分配的計劃成爲事實，則華人三位代表將是黎頌實、李亮能和鄧家雄；洋人三位代表是尹奕倫、格連、石也谷。這之間，無疑華特利仍然操縱一半，而十四個乙丙組華人球會對此分配，是否完全同意，尚未可知。但到時被提名出來的，將不只上述六人。

新東吟　論盡詩人

一是水路
競選有如用兵，須分敵我情形，
其中最大關鍵，乃係水到渠成。

二是水路
抬轎豈是苦差，首先任食有計，
若然一舉成功，加送粉麪牛仔。

體育

被控偷蓆　拒絕求情
孕婦昨天怒駁法官
說囚一年都係咁話
被問何時分娩憤然曰分分鐘都會出世

【本報訊】兒女成羣的懷孕婦人吳燕芳，被控偷竊灣仔華南刺綉公司廿六張蓆，昨續在銅鑼灣裁判署審訊時，被裁定罪名成立，被告怒不可遏反駁法官說：「不過見你係法官啫，唔係我就乜嘢……，我所講係有證據嘅。」繼而斬釘截鐵地表示「不求情，我不承認有罪」，法官問她何時分娩？被告答「不知」，法官又問她有幾多個月身孕，被告亦答「不知」，法官爲之錯愕謂「孩子究竟何時出世？」被告憤然稱：「分分鐘都會出世！」法官說：「如果不顧及你腹中之小生命，將會判你坐牢六個月」被告反駁說：「就算判我十二個月監禁我都係咁話咯。」結果被判簽保五百元，約束行爲一年，全部之蓆歸還物主，不需鏹贖。

被告婦人吳燕芳，卅四歲，番禺人，主婦，住黃埔街X號四樓，被控本月七日，在灣仔軒尼詩道二九六號華南刺綉公司偷去廿六張蓆，每個值港幣七百廿三元。

總統酒店珠寶劫案
送貨員入房即被綁
珠寶行女東主供述經過

【本報訊】尖沙咀彌敦道總統酒店發生一宗珠寶劫案，有四名男子同到開房，稱是新加坡來客，致電港島中區某珠寶行，表示擬採辦珠寶一批；當珠寶行派出男女職員送貨到酒店房間時，四名男子乘機將各人綑綁劫去珠寶，逃遁無蹤。三個月後，一名疑與該案有關的男子被拘，昨解控於南九龍裁判署審訊。被告由大律師代表出庭否認控罪，今日續訊。

被告余欽，卅九歲，被控本年三月十五日在九龍地區與三名在逃者行劫男子袁仰成及女子許愛蓮七隻鑽石戒指，值一萬三千零五十二元，一個手表值四百元，另現款四百元，共值一萬三千八百五十二元。

昨天，由中區陳志記珠寶行老板許愛蓮作證供稱：今年三月十五日下午四時二十分，在家接到一個電話聲稱係吉隆坡一位姓袁朋友介紹，擬採購若干隻鑽石戒指，着即送貨前往選購，電話收綫後，乃則落樓到陳志記珠寶行，將七隻鑽石戒指交與夥計袁仰成，偕同渡海，到尖沙咀彌敦道總統酒店十樓一零四三號房，由夥計袁仰成叩門，由一自稱姓甄之男子開門，袁即入房，她則隨後進房，見有男子二人，其中手執利刀，另一則緊箍袁之頸部，同時並用膠布將她雙眼及口部貼住，把她推倒床中，並將她手腳用粗繩綁住，叫她不可聲張，否則將有不利，經過約十五分鐘後，袁仰成將貼住她眼及口部之膠布揭開，見床前地上遺有兩把日本尖刀，三隻手套，及若干膠布與粗繩等，但房中所有賊人已不知去向。

當舖少年揮刀
古稀老翁喪生

法庭簡訊

▲社會風氣敗壞，兇殺案累見，一名十六歲少年揮刀，一名七十歲老翁喪生，另一人受傷。該案發生在五月五日晚上，元朗大街大興當舖內。這名十六歲少年被控謀殺罪，於本月八日在高院刑庭被裁定謀殺罪名成立，昨被宣判被告入兒童感化院接受感化九個月至三年。

▲另一名十九歲青年，因口角尋仇殺人。該案發生於五月四日中午，九龍觀塘道二一二號B油鹽雜貨舖內，一名客貨兩用車經理與一名修車學徒爭執，遭人用三角刮刀刺斃。十九歲青年盧和光被控謀殺罪，昨晨於高院刑庭，被告由其辯護大律師加維賢代表向法庭認誤殺罪，主控不反對，法官將案押候十四日宣判。

▲一對夫婦涉嫌六月十三日非法藏有七十八公斤鴉片，昨被控於荃灣地方法院。首被告姚恩昌，又名丘文，廿七歲；次被告女子張玉卿，廿四歲，爲首被告之妻，同住秀茂坪新區。兩被告均否認控罪，今候審。

▲本月廿六日一名毒販，在銅鑼灣彩虹公寓房間內販賣毒品，當場被捕，並在公寓搜出廿九包毒品，該案昨在銅鑼灣裁判署審訊，結果兩罪俱發，共判入獄兩年半。被告高生，四十歲。

光天化日爆竊
青年坐牢一年

▲廿八日上午十時許，兩青年竟在光天白日下潛進大埔村八號C座內爆竊，屋主女子李王珍，出外買餸返家，見門鎖壞了，乃高呼，此時見竊賊自屋內奪門逃出，遂高呼有賊，其中一名青年逃走，走向一擸頭巷，被附近街坊擒獲，在其身上搜出贓物手錶。該青年竊賊年廿二歲，名莊深波，昨在觀塘裁判署被判入獄一年。

蘋果酒與天壇啤
新貨品質有改進

【本報訊】日來，驕陽如火，天氣酷熱，啤酒等清涼飲料銷路相當活躍，本港遠大貿易公司近從國內運來一批新裝的「青島蘋果酒」以及「天壇啤酒」，以應當前市場需要。

新裝「青島蘋果酒」及「天壇啤酒」在品質和裝璜方面，均有提高。「青島蘋果酒」選用山東特產青香蕉蘋果，榨取原汁釀造而成。據分析，飲用小瓶庄青島蘋果酒一樽，等於吃四個以上的鮮蘋果。

「天壇啤酒」係用北京玉泉山泉水以及優質酒花等原料釀製，味道芳香甘醇，色澤清澈透明，不愧爲色香味俱佳的好啤酒。

經銷商爲介紹這兩種品質大有改進的酒類，並配合旺季推銷，已由本月廿五日開始，舉行大贈送，辦法如下：凡購買青島蘋果酒大瓶庄一支或小瓶庄二支，均贈送罐庄長城牌鮮果汁一罐（價值四毫半）。凡購天壇啤酒大瓶庄一支，贈送透明膠廣根一件（價值二毫半）。多買多送，送完爲止。

南華受挫消防
求勝心切　演出失常
甲組排球聯賽形勢轉變
乙組培英直落三勝學聯

【本報訊】全港公開排球聯賽，昨晚有三場在修頓球場角逐。比賽結果：女子組聖士提反勝廸青三比零；乙組四強決賽培英勝台學聯三比零；甲組四強決賽消防勝南華三比一。

女子組聖士提反與健青之戰，強弱分明，聖士提反技高一籌，以直落三（十五比六、十五比六、十五比三）擊敗了健青。

乙組四強決賽，培英對台學聯，兩隊實力亦有一段距離，培英憑了較佳的技術，以三比零（十五比八、十五比十一、十五比五）戰勝了台學聯。

甲組四強決賽，南華由戰消防。南華在初賽中保持未敗，並會贏亦較有取勝條件，但因球員求勝心切，演出失常。消防拚勁作戰，表現得中規中矩，終於以三比一（十五比十一、五比十五、十五比十三、十五比十）戰勝了南華。由於南華昨晚吃了敗仗，目前四強中，只有華德與消防保持未敗。

學界乒乓賽　今截止報名

【本報訊】一年一度學界乒乓球單打淘汰賽，今晚十時截止報名，八月二日下午六時在佐頓道廿六號三樓C座抽籤編排賽序，五日下午二時開賽。凡屬本港學生不超過二十歲者，可憑學生證報名，每人將收報名費五角。

女子足球總會　下月九日改選

【本報訊】女子足球總會上屆職員任滿，現定八月九日召開同人大會，選舉下屆職員。

美僑球隊　擂人入教

【本報訊】美國一隊「主辦球隊」，今晚八時在修頓作第二場出賽，對手是香港聯隊；賽前七時一刻，友誼賽青年協會乙對僑力乙。

昨晚，「主辦球隊」首先與九龍聯隊交鋒，九龍聯隊以六十九比九十九敗陣。友誼賽：志誠勝太華八十三比六十二。

昨晚觀衆入場之前，這一隊美國隊遊派人在球場門口派發該隊一份介紹，主要內容則勸人信奉「基督」。由於觀衆購票進場，目的是在看球賽，對該隊這種做法，都感到十分看厭。

足球員訓練班今日下午開幕
並有好手作示範表演

【本報訊】足總青少年足球訓練班，今天下午六時半在銅鑼灣海軍球場開幕。開幕儀式由足球總會會長舒惠鴻主持。同日還有足球好手姚卓然、龔華傑、何祥友、黃志強、黃文偉、劉添、羅北、郭錦洪、陳鴻平、羅國泰、曾鏡洪、李國強、郭德先及盧德權等到場作十人分隊比賽示範表演。

該班今天開幕後，由八月一日開始，每逢星期一、二、三、四、五每日下午三時至五時，五時半至七時分兩班進行訓練，由黎兆榮、林尚義、郭有、曾培福、李德祺、陸達榮、鄧森、游華興、羅國良、張威新等負責指導。每逢星期六下午八時至九時半，在該會會所設球例與戰術講座，分由黎兆榮與麥陽輝主講。該訓練班已於前天舉行選拔賽。

彈唱集
本足体記

這就是大事

▲莫慶發表競選宣言，揭露他的對手陳耀川在足總任職期間的許多烏龍事例，其中一點是提到香港的中國球員如何如何代表「祖國」去踢國際波。

自稱「大事絕不糊塗」的莫慶，首先要認清祖國就只有一個——中華人民共和國，對於這種大事，絕對糊塗不得。

追到但撈

▲香港小型足球總會要爲何祥友伸冤，自稱已由「被動」轉爲「主動」，要杯葛華特利「其人其食」，不准他在小球圈內活動。

按照莫慶的講法，究本追源，就要杯葛陳耀川，因爲陳耀川「不惜酒播任了十一個月的足總領隊的職位讓給華特利，有犧牲足總權利以利競選之嫌。」

唔係嚇你

▲九巴下屆打乙組波，或職業波，或半職業波，迄仍舉棋不定；但增强實力，事在必行：而對之「哨牙光」與「拖佬華」，亦勢在必拉。

聞名好過見面，有此「聲勢」，管它是什麼波！

不要私而忘公

▲青少年足球員訓練班收錄名額增加，其因其中不少是庫校推荐的好手。

其不是說，在芸芸應考者中，一經推荐，就能及格。

貸款外滙商人興趣不大
印尼明起恢復售土產外滙
未有信用證來港訂貨值數千萬元
港商現正等候印尼商人開來信用證

【本報訊】據港商昨日接到印尼商人來電稱，印尼反動政權定明（卅一）日恢復出售土產出口獎勵外滙，供商人從香港、新加坡輸入必需品。

港商現正等候印尼商人開來信用證，以清理他們的積訂貨。這當中包括棉紗、麵粉、搪瓷器皿和雜貨等。總值估計有數千萬元。

本月十一日，印尼反動政權突然實施臨時的外滙限制，禁止商人利用普通土產出口獎勵外滙從港、星輸入必需品，限定商人只能向美、日、荷蘭、西德等「貨款國」輸入貨物，這種做法實際是替帝國主義的商品泛濫印尼市場鋪平道路。

受此影響，過去二十天內香港對印尼的出口貿易，實際已陷於癱瘓狀態。其間雖有些印尼商人利用自備外滙向港商訂購雜貨，但每宗數值只為一、二萬元，根本不算得上是正常生意。

此間麵粉廠受印尼實施「臨時外滙限制」的影響很大。在過去二十天內，印尼商人不僅全無新的麵粉訂單寄來，甚至他們前已訂下的麵粉約三十萬包，亦一直沒有開來信用證提取。結果迫使此間麵粉廠只好實行減產。據了解，昨日港產麵粉廠盤價再升至每擔廿七元，比兩週前的每擔廿一元半已劇升百分之廿五以上。

現在，印尼反動當局已發放了相當數量從「貨款國」輸入貨物的外滙，而該國商人又極力催促它要恢復出售土產出口獎勵外滙，使他們能逐步清理向港、星訂下的積貨，所以它決定由明日撤銷「臨時外滙限制」。

據印尼商人說，現時當地土產出口獎勵外滙的市價，已由三百五十盾兌一美元升至四百一十盾兌一美元，預料該種外滙從明天起恢復出售的十天內，市價將會逐步下跌。不過，香港對印尼輸出的恢復是快抑是慢，這還要看本月三十一日以後印尼方面的恢復放售土產輸出獎勵外滙的情況如何而定。

此間印尼辦莊商人希望，印尼商人能於短期內重開信用證清理舊訂貨。因為在過去二十天內，一般辦莊不獨沒有什麼新生意可做，而且由於大筆資金被積壓著，已使他們在週轉上發生困難。

【雅加達二十七日航訊】印尼當局於二十七日宣佈解除只規定用外國借款向貨款國購買貨物的外滙限制。另行公佈一項由七月三十一日生效的新決定，在新決定之下，印尼入口商再次得以用土產輸出獎勵外滙輸入貨物，而不必依靠不通行的外國借款。

熱浪續迫人
夏令飲料暢旺
國產鐵罐果汁最為搶手
風扇草扇竹蓆草蓆市亦好

【本報訊】上週熱浪迫人，夏令飲料批銷生意甚為暢旺，因各家零售商人均紛紛補貨以備應市。瓶裝鮮果汁，短期內很將有新貨趕來應銷。

上週的氣候特別酷熱，人體流汗多，多要增飲開水、鮮果汁或汽水等以補充體內水份，造成各種夏令飲料零售生意異常暢旺，其中以瓶裝鮮果汁、鐵罐裝鮮果汁和各種汽水等最為搶手，其次如罐頭菠蘿、鐵罐裝鮮果汁的銷盤也大大增加。上述各種夏令飲料零售生意好，各家零售商如國貨公司、士多辦館等均紛紛補充貨源之不足，使得各種飲料批銷生意甚為暢旺。

國產瓶裝鮮果汁，由於質量好，它們均以新鮮果子榨汁精製而成。鐵罐裝鮮果汁，百分之百是新鮮果汁，毫不含糖或其他配料，內含維他命C特別豐富，其中有鮮橙汁、紅果汁、酸梅汁和橄欖汁等多種。目前有些飲家成箱的購買。

本地零售商補貨繼續增多，上海、北京酸梅汁、橙汁、檸檬汁、楊梅汁、山楂汁和荔枝汁大手現貨多已銷清。各種鮮果汁，近已從產地裝出，如船期不改，該批貨將於週內便可抵港。因除一般家庭購用外，餐室、冰室商人進貨也告增多。

【本報訊】熱浪持續不散，風扇、各種扇子和草蓆等零售生意好。最近的氣候炎熱，使得人難以入寐，風扇銷路跟著比前一個時期好，因有些人原來不準備購買的，現因熱得難以抵受，也迫得購買，其中仍以八吋十吋和十二吋座檯風扇最為吃香。

最近數天來，大葵扇、蒲織扇、玻璃葵扇、蔴草扇、羽毛扇等均很暢銷，其次紙扇和檀香扇亦銷出不少。

草蓆、竹蓆也成為炎熱天氣的暢銷貨品，因其價錢適合一般人購買，故連日來零售生意頗為不錯。

福建罐頭食品月來到數千箱

【本報訊】據國產罐頭食品經銷商消息，福建省出產的「水仙花」牌罐頭食品，本月來有數千箱運到香港應市。這數千箱貨分數批運來，每次運來之貨，隨即沽清。全部為本港零售商所購去。這些貨品中，有五香肉丁、香菇豬腳、香菇肉醬、冬筍、紅燒豬、糖水荔枝、香菜芯等。「水仙花」牌罐頭食品大受港九居民歡迎，本月來售出的數量比去年同期為多。今後將繼續有貨運來補充應市。

股市交投回增
部分股價復被炒家扯起
金市略反覆晚盤比早盤稍順

【本報訊】銀行資金缺乏去路，部份被投入股票市場活動，造成股票市場成交活躍，大部份股價繼被挾起。

最近銀行資金所以較多的湧入股票市場，主要是商場淡月，銀行頭寸用場更趨窄，擁有大手資金的於是不得不多找門路，置到股票市場上活動。加上某些投機者乘機「做作」一番，於是把大部份股價買起。

昨日上下午兩市的股票交易均較活躍，上午成交價值二百四十六萬元，下午為二百五十九萬元。其中九龍倉、置業、黃埔、太古、電車、電燈、電話和九倉等仍是較熱門。

【又訊】人心淡弱，K金昨又反覆微跌，收市比開市低○.三七五。

雖然低息比前減少，多頭較前有利，這對K金市本有利好因素；但以部份揸貨者還是謹慎，認為最低限度短暫時期會如此，所以不願價進。但有部份炒家卻以為整個國際局勢仍是動盪不定，特別是美英經濟危機愈陷愈深，因此又不敢一下子太看低金市，而寧願暫抱觀望態度，俟機才動。

K金開市二九八.三七五，此為全日最高價；旋即反覆下順，降至二九七.七五為全日最低價，上午收市成二九八.一二五；午後價位又反覆不定，最高價會上至二九八，收市就企住該價位。低息四毫。與下交收二二一百兩。

美鈔金日企住六〇九，平息。美匯定住六一〇.一二五。金票則為六〇九.二五。

檸檬市甚疏渴
日貨趕來應市
大盤價創空前高紀錄

【本報訊】美國檸檬貨源缺乏，港商從日本市場搜購一百盒用飛機運來港應市，售價之高創歷史紀錄。美國橙新訂盤報來，港商訂購信心不大。

最近冰室生意較好，市場需求檸檬數量增加。但因最近十多天來美國檸檬來貨甚為稀少，稍為有貨在手的商人，不斷將售價炒高，且難有大批貨物供應。

因此，有某商行轉向日本搜購美國檸檬一百盒來港應市。該批貨已乘飛機運到，據說以每盒五十多港元在日本買入，加上每盒五十元左右的空運費用，成本價每盒為至一百零五元以上，在現成每盒一百三十元至一百三十五元，創歷史上高紀錄。

據經營美國果品商人說，近兩天復有一萬三千多盒橙運到，檸檬亦有少量運來。因來盤不很多，存底稍弱，一三八至一六三號貨每盒分成四十五元和四十七元，但二〇號次貨每盒僅成三十九元和四十元。

本月底裝船的美國橙，訂價雖比上期來價稍為低跌，但近盤價仍與目前此間市價差不多。

加拿大降低利率

【本報訊】據法新社渥太華消息，加拿大從昨天起降低銀行利率。加拿大銀行行長雷明斯基在本月二十六日晚上宣佈，加拿大已完全遵照它向美國聯邦儲備系統管理局特別提取的二億美元，並已取消向國際銀行借款四億美元的要求。消息說，加拿大的銀行利率，從星期一（昨天）起，由百分之七減為百分之六點五。

巴棉回漲
港廠家新近吸入估計接近一萬包

【本報訊】巴基斯坦棉花近又告微升，港廠家新近吸入萬包左右。

巴基斯坦棉花價受美棉歉收的刺激，在近兩個月來都在反覆上升中。不久前曾因外來少購而趨回軟，但最近此間入口商接到巴基斯坦棉花出口商報來的新貨盤，又見比前上漲。N.T.S.棉花新訂價每包九百四十巴盧比，L.S.S.棉花新訂價每包九百一十五巴盧比，都比本月初時的訂價上漲約二十至三十五巴盧比。

當巴棉訂價回軟的時候，本港棉紡廠商多有吸入，最近巴棉訂價稍回升，港商落單亦漸略減。但根據入口商的估計，港商新近吸入的巴棉約有萬包左右。

美棉出口今年大減

【本報訊】美國生產及銷售棉花的一九六七—六八年度將在本月底結束。在這一個年度內，美棉出口量大減。

根據美聯社本月二十三日消息，在截至本月二十三日（上星期二）為止的一週內，美國輸出棉花一十七萬四千包，比前一週及去年同期的六萬二千包都多。但是，同一消息說，在去年八月一日至今年七月二十三日期間內，美國棉花的出口數量減至四百一十萬包，比上年度同期的四百六十萬五千包減少五十萬包。

米市更滯弱
成盤不足二千包

【本報訊】炎夏季節，酷熱迫人，食米銷路也陷於呆滯，昨大盤成交不足二千包。因暑熱關係，市民食米減少，[illegible]，加上[illegible]三盤商[illegible]，有些人對食米市前景看淡，故暫抱觀望不願入貨。

昨日各米盤成交價如下：青玉粘白米六十元，第一牌暹羅仔米七十二元，紅A美南八十二元五毫，紅B美南八十一元五毫，對海青三環碌五十七元五毫，方字絲苗八十五元五毫，上海米六十五元五毫，金魚暹仔米七十五元，洪字絲苗八十五元五毫，鞏南占八十五元，油占八十元，澳洲中色油占七十九元三毫，紅印美南八十一元。

股市行情表（單位：港元）

股名	成交價	漲跌差價	成交股數
滙豐	164/155	—	850
東亞	72.5	—	128
聯合企業	4.3	—	1,550
[illegible]企業	14.6	+0.400	217
會德豐	7.4	—	125,000
九龍倉	14.4/14.3/14.5/14.6	+0.200	18,950
黃埔	30.5/30.75/31	+0.750	10,751
太古	17	—	400
均益倉	15.6/15.7/15.8	+0.200	2,800
大酒店	18.7/18.8	+0.300	1,500
置地	43/43.25/43.5/43.25	+0.500	6,695
業古	27	+0.400	221
信託	1.27/1.26/1.25/1.24	−0.200	27,000
電車	9.75/9.85/9.9	+0.250	17,200
中巴	18.5	—	300
九巴	20.8/20.7/20.9	+0.500	8,540
油蔴地	41/41.25/41.75/42	+0.750	4,800
九燈	22.2/22.3/22.4/22.5 22.6/22.5	+0.300	14,599
港燈	23.6/23.7/23.9/24	+0.400	4,365
電話	24/24.1/24.2/24.1	+0.100	24,450
港燈紅股	23.6/23	+0.400	268
煤氣	12.5/12.4/12.6	+0.100	11,710
港燈股權	7.5/7.6	—	870
英國企業	7.4/7.45/7.5	+0.050	15,000
怡和	15.9	—	2,220
英泥	17.3/17.1/17.2/17.4	+0.300	6,598
啤酒	32.25/32.75	+0.500	900
牛奶	42.75/43/43.25	+0.750	7,046
連卡佛	25.1/25.2/25.3	+0.100	4,500
會德豐廠	7.05/7.1	+0.150	4,000
南洋	8/8.1/8.2/8.25/8.3/8.35	+0.400	26,000
屈臣氏	46.5	+0.500	1,200
橡膠信託	4.7	—	2,000
城市	8.15/8.25/8.2	+0.100	11,000
堪富利士	19	—	500
港機	42.75/43	+0.250	2,900
鋼業	4.575/4.6/4.65/4.725/4.8/4.9	+0.375	20,300
聯紡	13.1/13.2/13.4	+0.500	26,000
南海	14.2	+0.100	8,300
成交總值			5,050,000

註：「漲跌差價」係前昨兩日收市價的差價。

今日明日出入口船隻

今日入口船隻

船名		來往港口	停泊地點	公司
阿德雷德丸	ADELAIDE MARU（上午十時）	日本	A8	大阪
[illegible]	TANTALUS（晨早）	日本	A6	太古
威沙力查	VISHVA RAKSHA（半夜）	加城	A2	[illegible]
北星丸	HOKUSEI MARU（下午十時）	日本	B4	[illegible]
安慶	ANKING（下午六時）	基隆	西環浮泡	太古
亞基利士	ACHILLES（中午）	英國新加坡	太古碼頭	太古
高雲	GUDVIN（上午）	曼谷	A7	川崎
利都	LINDOS（下午六時）	美國	A9	海運
克加賓	CLARA JEBSEN（中午）	德國	九龍倉碼頭	捷成
菲列賓	PHILIPPINES（上午）	歐洲	A42	[illegible]
大倫德	TARANTEL（下午）	高雄	A26	多利順
底格里斯丸	TIGRIS MARU（上午六時）	新加坡	A23	大阪
廣西	KWANGSI（下午六時）	基隆	A25	太古
邊雅文	BENARMIN（晨早）	高雄	九龍倉碼頭	[illegible]
夏威夷	HAWAII（下午）	英國馬尼拉	九龍倉碼頭	[illegible]
平洋丸	HEIYO MARU（下午）	日本	B17	永[illegible]
京都	KYOTO（上午）	馬尼拉	A6	太古
月鋒	PIONEER MOON（上午）	紐約馬尼拉	北角碼頭	美[illegible]
芬湖	FERNLAKE（中午）	美國	九龍倉碼頭	多利順
翠雲	TSUI YUNG（中午）	曼谷	A17	[illegible]

今日出口船隻

船名		來往港口	停泊地點	公司
高士拿	KOSTRENA（下午）	新加坡中東	A21	華林
加利二號	BERDIKARI TWO（下午）	印尼	B22	新興行
山龜丸	YAMAKI MARU（下午）	新加坡	B12	[illegible]
希士汀	HASTING（下午）	[illegible]	B1	[illegible]
東月	EASTERN MOON（半夜）	澳洲	A34	[illegible]
富士德丸	FUJITOKU MARU（下午）	神戶	B14	日本郵船
阿德雷德丸	ADELAIDE MARU（半夜）	新加坡中東	A8	大阪
積爾克	JAG RAHAT（下午五時）	新加坡科倫坡	A1	中[illegible]
布宜諾斯艾利斯丸	BUENOS AIRES MARU（下午）	日本	A10	大阪
順發	FELICITY（上午）	西貢	B20	[illegible]
底格里斯丸	TIGRIS MARU（下午）	日本	A23	大阪
達年	DALNIY（上午）	日本	A24	[illegible]
恒賓	EDDIE KL（上午七時）	馬尼拉	油蔴地	[illegible]
海明	HAI MENG（上午）	橫濱	B3	多利順
吉備丸	KIBI MARU（上午）	新加坡東非	A4	大阪
古士打吉	KLOOSTERKERK（上午十時）	新加坡歐洲	A3	渣華
多寶多	TROUBADOUR（下午）	曼谷	九龍倉碼頭	多利順

明日入口船隻

船名		來往港口	停泊地點	公司
愛士提利馬士基	ESTELLE MAERSK	日本	A19	捷成
園洲	YUEN CHAU	高雄	B	太[illegible]
南非好事業	S.A. VENTURE	基隆	A	渣[illegible]
施爾拉	CRNA GORA	中東	A	林[illegible]
名古屋丸	NAGOYA MARU	日本	B	日本郵船
安地丸	ANDES MARU	日本	A	大阪
東方皇后	ORIENTAL QUEEN	高雄	A18	[illegible]
協啟丸	KYOKEI MARU	日本	B6	中央
德爾比州	DERBYSHIRE	新加坡	A	[illegible]
山形丸	YAMAGATA MARU	馬尼拉	A15	日[illegible]
士打富士美	STRAAT FUSHIMI	南美南非	A	渣華
明達	UNION BRENDA	沙巴	油蔴地	海外聯合
萬達	VENDERS	日本	B	新興行
伊蓮	ELENI	青島	B16	華夏
加拿大郵	CANADA MAIL	溫哥華高雄	A	[illegible]
嘉路	CARLO MARTINOLICH	日本	A	日[illegible]
飛達	FEDR	意大利	A	[illegible]
佐治安順	GEORGE ANSON	澳洲	[illegible]	[illegible]
露莎莉奧	ROSARIO	馬尼拉	油蔴地	[illegible]
夏威夷	HAWAII	馬尼拉	九龍倉碼頭	[illegible]

明日出口船隻

船名		來往港口	停泊地點	公司
平洋丸	HEIYO MARU	大阪四日市	B17	永[illegible]
奧索華	ORSOVA	溫哥華三藩市[illegible]	[illegible]	鐵行
高雲	GUDVIN	高雄	A7	川崎
[illegible]	BONNEVILLE	[illegible]	九龍倉碼頭	多利順
安慶	ANKING	基隆	西環浮泡	太古
芬湖	FERNLAKE	曼谷	九龍倉碼頭	多利順
月鋒	PIONEER MOON	基隆美國	北角碼頭	美[illegible]
[illegible]	OSTERTOR	[illegible]	A33	[illegible]
大倫德	TARANTEL	神戶美國	A26	多利順
山形丸	YAMAGATA MARU	馬尼拉	A15	日[illegible]
威伯隆	WAIBALONG	印尼	B21	[illegible]

輪船停泊表

船名		停泊地點	公司
天津	TIENTSIN	太古碼頭	太古
順榮	SHUN WING	A17	[illegible]
威基洛	WAIKELO	B13	[illegible]
德和	TEH HU	A12	德和
瑪利亞那	MARIANA	油蔴地	[illegible]
日昇丸	NISSHO MARU	油蔴地	[illegible]
嘉迪娜	KADINA	B5	[illegible]
樂妮	MONICA	B8	[illegible]
[illegible]	IOANNIS	B19	[illegible]
[illegible]	LADY CLIO	B18	[illegible]
[illegible]	WAJABULA	油蔴地	[illegible]
大寶石	TAIPOOSEK	B11	[illegible]
[illegible]	NISSOS LEROS	B2	[illegible]
信義	SINGI REEFER	B15	大[illegible]
多倫士	TORRENS	九龍倉碼頭	太[illegible]
[illegible]	EDGAR ANDRE	A10	東方

MM 萬噸新型快船 運高時 M.S. VAUCLUSE（時速十八海哩）
往馬賽，倫敦，漢堡，鹿特丹及歐洲各埠
八月三日落貨，四日下午開行
香港法國郵船公司啓
香港於仁大廈一二三室 電話：[illegible] 九龍分行旺角上海銀行大廈四〇九室 電話：K—八四〇七四五

MM 新型客郵 高棉 T.S. "CAMBODGE"（時速廿一海哩）
直透神戶，橫濱
八月三日落貨，四日下午開行
香港法國郵船公司啓
貴客搭船附貨，請移玉至敝公司華人船務部接洽是荷
香港於仁大廈一二三室 電話：[illegible] 九龍分行旺角上海銀行大廈四〇九室 電話：K—八四二七[illegible]

「伊蓮」M.S. "ELENI"
由青島來。
定於七月三十一日中午抵港，泊B16泡
請收貨人速來本公司辦理提貨手續。
華夏企業有限公司啓。
中國銀行大廈五樓。電話：二四二二六一。

名神海運株式會社 MEISHIN LINE OSAKA JAPAN
山龜丸 M.S. "YAMAKI MARU"
七月廿九日收貨 卅日開行
直放：新加坡
總代理：海外聯合海運有限公司啓
電話：四三九五〇四，四四五七〇九 皇后大道中[illegible] 寧寶樓大樓一一〇一室

源源船務有限公司 香港分公司 GUAN GUAN SHIPPING LTD. Hong Kong Branch
金港輪 "GOLDEN HARBOUR"
八月四日抵港卸貨
八月五日收貨 七日開行
往：星加坡 PORTSUDAN ADEN ASSAB MASSAWA 等埠
兼收星洲轉口往印尼各港貨載
入口收貨人注意請提早來本公司辦理提貨手續，否則代存入倉所有費用概由收貨人負責
源源船務有限公司香港分公司啓
地址：德輔道西永基大廈一二〇二—三室
電話：四四九七三〇 四四九七三九

"S" LINE REGULAR SERVICE
明達輪 M.S. UNION BRENDA
七月三十日收貨 三十一日啓行
往亞庇、婆羅乃
總代理：海外聯合海運有限公司啓
電話：四三九五〇四，四四五六八九，四五七〇九
寧寶樓大廈一一〇一一一室

東京船舶株式會社 T.S.K. LINE
名古屋丸 NAGOYA MARU 七月卅一日落貨 八月一日開行
東京丸 TOKYO MARU 八月十二日落貨 八月十三日開行
直往：新加坡、耶加達、泗水、棉蘭、巨港、三寶瓏
貴客付貨請到本公司接洽是荷
總代理：日本郵船株式會社
香港支店 滙行大廈十樓 電話：228151—8 247131（十線）

日本郵船株式會社
阿蘇丸 M.S. ASO MARU 八月十九日落貨 二十日開行 直往：中南美洲各埠
茨城丸 M.S. IBARAKI MARU 八月四日落貨 五日開行 直往：烏海各埠
滋賀丸 M.S. SHIGA MARU 八月六日落貨 七日開行 直往：北歐各埠
和泉丸 M.S. IZUMI MARU 八月九日落貨 十日開行 直往：中東各埠
奧林匹克丸 OLYMPIA MARU 八月八日落貨 九日開行 直往：新加坡、喀拉蚩、哥林沙、巴斯拉、科威特
榮山丸 M.S. EI'AN MARU 八月十日落貨 十三日開行 直往：東非各埠
銀龍丸 M.S. GINRYU MARU 八月六日落貨 七日開行 直往：新加坡、巴生港、庇能、仰光、吉大港、加爾各答
永眞丸 M.S. EISHIN MARU 八月八日落貨 九日開行 直往：德班、馬賽士、開普頓、伊莉莎伯港、東倫敦
富士德丸 M.S. FUJITOKU MARU 泊B14泡落貨 即日開行 直往：神戶、古賀
日本郵船株式會社
地址：滙行大廈十樓 電話：228151—8 247131（十線）

KIE HOCK SHIPPING (H.K.) CO., LTD.
東裕輪 M.V. "TONG HOO"
八月三日抵港，七日落貨，十日啓行
直達新加坡（兼收印尼各小港貨載由星轉帳）
入口收貨人請速前來本公司辦理提貨手續，否則代存入倉所有費用概由收貨人負責。
麒福船務（香港）有限公司
干諾道中八十一號地下
電話：444496，442292，446146（3LINES）

渣華郵船公司
總代理：荷蘭東亞輪船公司 利來郵船公司
太子大廈電話：二四一一八一（二十線）

航線	船名	開航日期	直航
澳洲線	TJILUWAH 芝利華	八月二十日	布利士彬，雪梨，墨爾砵。
東非線	TJILIWONG 芝利旺	八月五日	東非各埠。
南非線	STRAAT TORRES 士打多利士	八月七日	石叻，巴生港，毛里士，德班，南非各埠。
西非線	STRAAT BALI 士打巴利	八月六日	西非各埠。
歐洲線	NEDER WAAL 力打和 SINOUTSKERK 仙鷗士吉	八月五日 八月十日	歐洲大陸各埠。
地中海中東線	ZAALKERK 新吉	八月廿五日	地中海，中東及歐洲各埠。
拉丁美洲線	BATJAN 百珍 NEDER EEMS 力打合時	八月五日 八月十日	拉丁美洲加勒比海區域，中南美洲各埠。

截郵時間

今日空郵（星期二）

中國大陸、印尼、英、中南北美	上午七時、上午十時
以色列、沙、埔、馬、泰、沙巴	中午
台、日、老撾	下午一時
英、印、[illegible]、荷、比、丹、西德、挪、瑞典、瑞士、意大利、[illegible]、約旦、[illegible]、埃	下午二時
夏威夷、汶萊、科威特、非洲、巴林	下午三時
瑞士 下午四時 非	下午五時
澳洲、新西蘭、新畿內亞、伊朗、伊拉克、英、南越、南朝鮮、巴西、緬甸	下午六時

平郵

印尼、英、歐	下午五時

明日空郵（星期三）

中國大陸、泰、印度	上午七時、上午九時
非 中午 台、日、老撾	下午一時
尼日利亞、柬埔寨、荷、比、丹麥、瑞士、挪威、法、瑞典、沙特阿拉伯、夏威夷、英（除東岸）、中南北美、伊朗、埃	下午二時
星、馬、錫 下午四時 非、希臘	下午五時
澳洲、菲律賓、新西蘭、英、美西岸、緬、巴、意、西德、[illegible]、南朝鮮、南越、沙巴	下午六時

火・車・時・刻・表

九龍開	到羅湖	羅湖開	到九龍
上午6時30	上午7時34	上午6時04	上午7時10
7時32	8時44	6時38	7時46
8時38	9時43	7時10	8時16
9時26	10時30	7時48	8時55
10時34	11時38	8時58	10時05
11時43	下午12時46	10時06	11時13
下午12時53	1時58	11時14	下午12時22
1時45	2時49	下午12時02	1時09
2時55	3時57	1時12	2時24
4時02	5時06	2時25	3時34
5時12	6時22	3時33	4時41
5時54	6時57	4時19	5時29
6時46	7時51	5時27	6時32
8時00	9時03	6時33	7時40
9時00	10時03	7時09	8時14
9時47	10時50	8時07	9時14
(A)10時30	11時33	9時19	10時25
(B)11時00	0時03		

附註：表內有（A）者在星期日及公眾假期行駛，有（B）的只在星期六、日及公眾假期行走。

深圳開	到廣州	廣州開	到深圳
下午12時50	下午3時10	上午8時00	上午10時20
3時45	6時25	上午9時45	午下12時25

第二張

瀚海雄風　梁羽生

第三回：故國路遙歸夢渺　天涯人隔客魂銷

……嘅光一晃，霍鳳還有淚痕，孟明霞吃了一驚，問道：「你怎麼啦？龍剛呢，見著了沒有？」霍鳳道：「龍師哥死了。」孟明霞道：「誰殺死他的？」霍鳳木然說道：「我的哥哥。」孟明霞知道她們兄妹反臉的那件事情，當下也就猜到了霍龍要殺龍剛的原故，心裏想道：「怪不得她這樣傷心，這個仇可是不能由她報了。」霍鳳道：「殺我爹爹的仇人是陽天雷，二師哥已經打聽到了。」孟明霞道：「好，龍剛的仇我不能替他報，你爹爹的仇我一定要幫忙你報的。我打不過陽天……

郵市快鏡

拜錯菩薩　江楓

林宗明那天在寫字間接到妻子打來的電話，說得有氣無力：「兩個孩子都病了。早上還好好的，下午就發燒，你同公司告假個小時，帶他們去看醫生吧！」「我那有空呢，你帶他們去不行嗎？」林宗明說：「到往常去看的醫生處好了。」「我也好像病了，頭很痛，我怕在半路上……

潮海雄風

梁羽生

第三回：故國路遙歸夢渺 天涯人隔客魂銷

厲鳳與孟明霞是自小相識的，雖然她們二人一在江南一在江北，見面的次數並不多，但卻是彼此知心，情同姊妹。從孟明霞這次願意獨自留下來，幫忙厲鳳報仇，就可以見得她們交情的一斑了。

厲鳳想起了孟明霞對她的情義，不由得心中慨嘆：「孟姐姐這樣熱心腸的人，卻偏偏碰上了一個冷面無情的小子。」「覺得若是比起了孟明霞來，自己已經是『幸福』多了。」「石師哥雖然是負氣離開了我，但他對我是真心相愛的；龍師哥為我犧牲，對我的友誼更是令人感動。人生得一知己足以無憾，老天爺對我總算是不薄了。可惜孟姐姐沒有我這樣幸運，那個姓李的小子只要有我這兩個師哥一半那樣好，我就用不着為她擔憂了。」厲鳳心想。

厲鳳正自胡思亂想，忽見林子裏鑽出一個人來，笑道：「怎的這樣晚才回來？我正想出去找你呢。」這個人正是孟明霞。

厲鳳道：「幸虧你沒有去。」孟明霞道：「為什麼？」

曙光一瞥，發覺厲鳳面有淚痕，孟明霞吃了一驚，問道：「你怎麼啦？龍師哥呢，見着了沒有？」

厲鳳道：「龍師哥死了。」孟明霞道：「誰殺死他的？」厲鳳木然說道：「我的哥哥。」孟明霞知道她們兄妹反臉的那件事情，當下也就猜到了厲龍要殺龍剛的原故，心裏想道：「怪不得她這樣傷心，這個仇可是不能由她報了。」

厲鳳道：「殺我爹爹的仇人是陽天雷，二師哥已經打聽到了。」

孟明霞道：「好，龍剛的仇我不能替他報，你爹爹的仇我一定要幫忙你報的。我打不過陽天雷，我還可以請我的爹爹出來。」厲鳳揉乾了眼淚，說道：「多謝姐姐。龍剛之事我會告訴媽的，即使不要哥哥償命，至少也要廢去他的武功。」

厲鳳下了馬與孟明霞並肩同行，此時已是月上梢頭，山頂上積雪皚皚，雪月交輝，就像銀光滿地一般。厲鳳好像出了神，久久沒有說話。孟明霞有點詫異，心裏想道：「厲鳳素來是藏不住話的，為什麼直到現在，她還沒有告訴我她今日的遭遇。即使她的悲傷未過，也應該向我傾吐呀。」正要問她，厲鳳忽地打了一個寒噤，喃喃說道：「好冷，好冷！」孟明霞脫下披風，說道：「這裏的氣候早晚差別很大，小心，別着了涼。」厲鳳推開了她遞過來的披風，低聲說道：「我是心中寒冷。」

孟明霞怔了一怔，說道：「對啦，剛才你說，幸虧我沒有去。為什麼？」

厲鳳道：「你猜我今天碰着了什麼人？」她本來不想說的，終於還是忍不住要說了。（一三七）

闊師爺與瘦花旦

香江幽異錄　萬多聞

呂冠儔儘管好賭，可還沒有這種光着兩腿跑進公廁避難的經驗。他惴惴不安，心煩意亂，不敢估計徐天嘯哪時接到通知，哪時趕來把他從公廁救出。

說這公廁像小教堂，也是很滑稽的形容。裏邊不但說不上什麼衛生設備，老鼠蟲豸滿地滿壁都是。地上大塊小塊，積滿堀水便溺，另一端，卻長着滿是糞便的雜草。牆壁斑剝脫落，裂開了的地方，從外面就可看到蹲下來的屁股。

說公廁是避難所，自然還是滑稽的說法，難道這兒可以高枕無憂？不！呂冠儔只能一直蹲着，等待援手。

約莫過了半小時，他的兩腿簡直有點麻木僵硬，他扶着牆壁，勉力撐起來。此刻，他不是後悔，而是發狠，他覺得，與其在這鬼地方受苦受難，倒不如光着腿去找朋友。想着想着，他倒想把褲子也押掉，再去博一回，他僥倖贏了，又再贏了，一直贏下去，不就可以翻身，可以復仇。不過到頭來他沒有拿定主意。

究竟徐天嘯來了。他當着兩在回廊的呂冠儔，不知該向何大笑還是罵，叫徐天嘯有氣，直至徐天嘯伸手去攙扶，他才猛然醒悟。

他一頓。而兩眼發光、木無表情的呂冠儔，見徐天嘯來了，竟毫無所覺，也許……

然而呂冠儔並不立刻要求徐天嘯替他贖回褲子、外衣，也不過死死揪着徐天嘯的衣襟：「你口袋裏有多少？借給我。我去跟他們拚個高下！」徐天嘯不會這麼傻，他提着手裏的包裹：「押了的，贖回來了。錢，只夠替你打點這些。要賭，你把衣褲再押掉。以後，你也不必再找我！」

呂冠儔好意思再去賭館拚死活嗎？沒有，至少當天沒有。

但若說呂冠儔受過這樣的教訓，從此不進賭館，不再去拚死活，要肯定，大概也不易使人相信。

不過現在說來，押褲子，蹲廁坑的一幕，已經屬於呂冠儔的「歷史事件」。作為呂冠儔的「歷史根據」：「可不是，過去，他為了賭，押掉褲子，光着腿跑路，蹲廁坑。今天，也為了賭，不再是押掉什麼，而是把老婆也輸掉了，把兒女也輸掉了！」（四）

果人

萬丈纏

一三七　進襲

金牙四驚得阿根和他抬槓。因為金牙四想推掉責任，可是阿根卻維護着陳壽，所以臉上的表情非常的不妙。

「四哥，你過來！」阿根也看出金牙四不高興，所以找他開解開解。

阿根的理由，是家醜不出外傳，自己丟了槍，唯有啞子吃黃連，最好是不要張揚，否則不止出笑話，而且還得追究責任。同時更說：「四哥，入鄉問俗，你別小看這貓頭鷹陳壽，他到底是東老爺的人，當年他的兄弟陳福，還是東老爺的心腹，你迫得他太緊，當心他反咬你一口。」

「可是，現在叫我回去怎樣交代？」金牙四首先想到自己。

「這個容易得很，馬上拉隊開到峽村！」

「咦！我們自己去送死？」

「你別緊張。從丟槍這事看來，我倒看出了點苗頭！」阿根輕鬆地道。

「你有何高見？願聞其詳？」

「高見不敢說，我想，如果六堂說的，全是真話，也不足為患，因為那一隊人，可能是過境的性質，如果已經拉到別的地方去。就不只兩枝槍……是小蟊賊，是附近的人，做了手腳，而是這批貨……具自己丟掉，正如李標指出的一樣。」

「你是說……」金牙四吶吶問道：「丟槍的事……將責任一推，推到……」

「嗎？」「沒有呀！」

「那麼你就回去，不是成了怕死鬼？」

「我是怕嘛，難道你不怕！」

「我也怕，不過我認為此去沒有危險，先去勝……，就馬上押到縣城去，也總算立了點功吧！」

「你有把握！」

「我陪你去！」這一天，暴雨過後，比較清涼得多。阿根吩咐了陳壽準備好午飯，等他們回來，然後才領了隊伍，往峽村目標出發。[illegible]

都市快鏡

拜錯菩薩

江帆

林宗明那天在寫字間接到妻子打來的電話，氣餒得有氣無力：「兩個孩子都病了。早上還好好的，下午時候都發燒，你向公司告幾個小時假，帶他們去看醫生吧！」

「我那有空呢，你帶他們去不行嗎？」林宗明說：「到往常去看的醫生處好了。」

「我也好像病了，頭很痛，我怕在半路上——」

「好吧，等會我回來帶你們去看病。」林宗明擠上電車後，便走進經理室去。

醫務所內，病人擠得密密麻麻，都患流行性感冒。也感到鼻塞喉嚨好像擾癢的，他希望這是心理作用。花了好大一段時間，才拿到三份藥水回家去。由於家中主力也病了，林宗明真是倦到一頭煙。好容易做完一切後，躺上支摩想休息一會，可門鈴又響了起來。

開門一看，原來是岳母大人駕到，還帶來兩個孫兒。「咦，還早呀，怎麼都睡了？」她一臉不解，孩子們在玩，因奇而問道。

「全病了！」林宗明攤開兩手，無精打采地說。

「吓！今早打電話問你，還說沒事的！」

「今早是沒事呀！」跟着他詳細說了經過。

「那就慘了，我還以為這裏安全呢。」岳母說：「我們那層樓，多人都病了，我兩個孫兒，於是我便想到你這裏，豈知——」

「拜錯菩薩，對嗎？」林宗明哈哈笑地為她接下去。

親兄弟

高旅

「問什麼呢？」那中年人說。

「你們是海員工會的，」那女學生說：「我們都是不認識的吧？」

「先前不認識，現在可認識了。」小趙笑着說。

「還有什麼關係呢？他們連醫生也準備好了的，來得夠快，你們失流血，自有人來包紮。這說，受了傷，也要想法子給你療養。」那中年人冷冷地說：「總而言之，你喜歡出風頭，才鬧成這樣子，叫我怎樣交待你父親呢？」

「他是我叔父。」那女學生說：「海員工會沒有人來拉我去抗議示威，我自己也沒想去，現在你可以問明白。我給暫緊打破了頭，不要抗議？只等我傷好些，我還要去！誰也沒有關係的，一切由我自己負責！」

他們兩人，原來是叔父和侄女。侄女給打破了頭，回到家裏，醫生就來看了，引起了叔父的驚疑，說她出去闖了事，好出風頭。侄女卻不服氣，叔父用不能交待她的父親來抵塞她，兩人爭吵了好幾回了。從話裏聽得出來，這女孩子的父親不在這兒，她是寄住在叔父家裏的。小趙和陳炳耀都出乎意外，一時不知說什麼好，小趙一點兒也不會作聲。

這時有一個女的從房裏走出來，看來是主婦，對女孩子說：「少芬，你也別激氣了。你的照片在報上一登出來，我就嚇壞了。你向父親去解釋，也是沒用的。叔父在公立學校教書，查問起來，叫他怎麼說呢？飯碗也要打破，你也要想一想。」

「那麼我還是住到外面去，別連累了你們。」

「唉！少芬，話不是這樣說的，你這麼大了，也該懂事了，凡事要顧前顧後。」那女的說。

「好吧，現在海員工會也有人來了，你就跟他們走吧。」那中年人又冷冷地說。

這女孩子氣急過來，帶着哭音說：「好，我就走，別連累了你們！」

小趙見了此情此景，十分為難，可是馬上站起身來走是不行的。「劉先生，我想講一句話，好嗎？」小趙搔着頭說。

「可以，我正要聽聽你們怎麼說。」

「這位劉先生，你也見了。」

「是這樣，」小趙說：「我們的困難情形，這位劉先生……我其實也不是海員工會的人，也不是海員。」

「你不是海員工會的？」劉少芬也很詫異。

「我是電氣工人。」小趙說：「這位陳先生，洋行裏辦事的。」

「哦！」（一七九）

訂正：昨文第四欄第二行「父親」應為「叔父」，第十三行「老爸」應為「叔叔」。

火鳳凰

廿九．畸形的家庭

一提起看醫生，蘇茜就有一種莫名的驚慄，她最害怕自己身上的創痕會被發現，儘管她知道那不是醫生一眼就看得出來的，但在心底深處，她卻畏懼醫生的目光，這甚於她雙親的說罵。

她拒絕了妹妹的好意，寧願獨自回房去躺下。嘗試着跟肉體痛苦的搏鬥。

到下午，妹妹卻來撥醒她去聽電話，那是芷蓮打來的。蘇茜已從她妹妹口中知道，芷蓮病倒了，不肯去看醫生，因此一開口就道：

「你不能這樣折磨自己，快去看醫生。」

「沒什麼大不了，只是着了點涼。」

「聽我說嘛，小病也得吃藥。」

「我已經吃過藥，發發汗就會好的。」

「那好，快去再睡睡罷，明天再打電話給你。」

蘇茜掛斷電話噓了口氣，托着沉甸甸的頭，回到自己房裏去，卻發現床頭几上放着碗熱騰騰黑黝黝的藥，她最小的妹妹，坐在椅上無聊的搖晃着雙腿。

「小咪，這是……」

「這是阿二姐給你煎的，她叫你喝完蓋上被焗汗，就會好了。」

「嗯！我知道。」

「喝嘛！」

「這麼燙，得等一會兒吶。」

「阿二姐叫我看着你喝的呢。你不喝，我怎麼能去做家課？」

「咳，你去做罷，稍微涼些我就喝。」

「那你先躺下。」

小咪眼看蘇茜聽她的指揮，順從地上了床，她才得意地跳下椅子來往外走，但出了房門，仍不忘回過頭來，叮囑蘇茜：

「別騙我啊！」

「知道啦！長氣婆。」

蘇茜忍不住在心裏悄悄地笑了。起初她對雙親的突然失控和無端的寵愛，還一時不能習慣，自己也有許多的自卑感，但她發現過去雖然對妹妹們沒有真正關心過，但她們那顆稚子的心裏，對這個姊姊卻仍一片純真無瑕。

以前，她對阿二姐常覺得；什麼返學的姑娘家，玩到深更半夜才回家，太不像樣子了，曾令她反感，但當自己受過了教訓之後，再想想阿二那些「繁瑣的囉嗦」，有哪一句不是有益的。當時為什麼總覺得她的話討厭。嫌她狗捉老鼠——多管閒事，甚至有一次還慫恿母親辭掉她。

那時候，她心目中總覺得阿二這樣沒有教養，沒有文化的傭人，懂什麼，怎配管自己，而以前認為有教養，有文化的母親和父親，卻又是怎麼教養自己的？

坐在床上擁着被，蘇茜對着那碗熱氣已逐漸消失在冷空氣中的藥，怔怔地想得出了神，直到門外的腳步聲，來到她門邊，才驚覺過來，捧起藥碗，咕嘟咕嘟一口氣咽了下去。這時房門被人推開了。（二七二）

右仔也心知肚明

新懵人記

祥哥大名就響得多，皆未識荊，今日至有機會着到這位「新聞人物」，人生得細細粒，有幾粉伶。我見佢着超短褲個服，在領物單上又係簽名李祥，於是問佢是不是被光頭佬無理炒魷魚的那位祥哥？李祥點頭笑曰：「好話，就係我。」現在有事喇，全靠一班工友支持，派代表同佢開交涉，如果唔係，就白白有左份工，有份工唔要，光頭佬欺人太甚，無端端炒魷魚，我地打工仔重有地方企啫？」我曰：「呢句真係啱。」李祥曰：「有理由就要抗議，幾個部工友做得對。一盤散沙實被人恰死。打工仔要有組織至得，各部門工友支持，山田先生不得不收回成命。光頭佬死晒！佢都唔知現在係乜嘢世界，中國人咁強大，你來恰我地中國人？[illegible]」

[illegible]

經理出面解決，實則山田藉此剝削光頭佬。有人話鬼打鬼，呢次你地勝利，係光頭佬攞嘢，而是光頭佬攞食。[illegible]（四〇四）

入口船期預告

船	名	開來港口	月日	公司
成海丸	SEIKAI MARU	日本	8月1	東方
德波擠	TRBOVLJE	美國	8月1	華林
香港飛剪	H.K. CLIPPER	美國	8月1	港郵
德達華	TIDRA	日本	8月1	沙啫
泰麗總統	PRES. TAYLOR	美國馬尼拉	8月1	總統
萊渣	RAJAH	日本	8月1	鑰行
大龍山	TAILUNGSHAN	曼谷	8月1	順昌
香港熊	HONGKONG BEAR	曼谷	8月1	美輪
大寶	TIBER	歐洲	8月1	太平
南非好紀錄	S.A.HUGUENOT	南非	8月1	渣甸
威列	VARILD	仰光	8月1	新興行
美華達琪	MARTHA BAKKE	三藩市	8月1	鑰行
天星	STAR ALCYONE	新加坡	8月1	福來
多拿士	SUMBER TUNAS	印尼	8月1	通裕
清光丸	SEIKO MARU	日本	8月2	大信
山星丸	YAMAHOSHI MARU	日本	8月2	大信
平洋丸	HEIYO MARU	新加坡	8月2	日郵
菲路摩總統	PRES. FILLMORE	美國馬尼拉	8月2	總統
高征丸	KOSEI MARU	日本	8月2	泛洋
不來梅丸	BREMEN MARU	新加坡	8月2	大阪
進榮丸	SHINEI MARU	日本	8月2	川崎
科倫芝亞	THURINGIA	歐洲	8月3	捷成
浙江	CHEKIANG	日本	8月3	太古
福星	STAR ALDEBARAN	日本	8月3	福來
芝利旺	TJILIWONG	東非新加坡	8月3	渣華
聯順	LUEN SOON	婆羅洲	8月3	聯順
哥倫坡丸	COLOMBO MARU	日本	8月3	永泰
挪高時	VAUCLUSE	日本	8月3	法郵
紐列	NURITH	日本	8月3	新興行
東馬	AZUMA	歐洲	8月3	寶隆
邊士達	BENSTAC	萬鵝	8月3	邊行
協南丸	KYONAN MARU	日本	8月3	中央
寶德	PALADIN	印尼	8月3	亞非
冀洲	CHI CHOW	日本	8月3	大信
高棉	CAMBODGE	馬賽	8月3	法郵
伊利珍尼絲	EURYGENES	美國	8月3	美迅
維文路	VIMINALE	意大利	8月3	天祥
金港	GOLDEN HARBOUR	中國	8月4	源源
夕張丸	YUBARI MARU	日本	8月4	大阪
富月	FULL MOON	日本	8月4	中央
鶴鋒	PIONEER CONTENDER	紐約	8月4	美輪
金寶來丸	CANBERRA MARU	日本	8月4	永泰
豐山丸	HOUZAN MARU	日本	8月4	東方
森寶嘉	ZAMBOANGA	馬尼拉	8月4	大工
安寶	AMPAL	美國	8月4	新興行
茨城丸	IBARAKI MARU	日本	8月4	日郵
力打和	NEDER WAAL	歐洲	8月4	渣華
成山丸	SEIZAN MARU	日本	8月4	東方
第五雲海丸	UNKAI MARU No.5	日本	8月5	東洋
香港榮華	HONGKONG GRACE	美國	8月5	港郵
朝照丸	ASATERU MARU	日本	8月5	大源
查樂馬士基	CHARLOTTE MAERSK	日本	8月5	捷成
愛斯馬士基	ELSE MAERSK	波斯灣印尼	8月5	捷成
百珍	BATJAN	星洲	8月5	渣華
芝萬捷	TJIBANTJET	東非新加坡	8月5	渣華
安慶	ANKING	基隆	8月5	太古
士打巴利	STRAAT BALI	上海	8月5	渣華
克利夫蘭總統	PRES. CLEVELAND	三藩市橫濱	8月6	總統
拿地亞	NUDDEA	波斯灣印度	8月5	鑰行
加士文	LONDON CRAFTSMAN	美國	8月5	海運
利華百	LEVERNBANK	東南非	8月6	鑰行
廣祥	KWONG CHEUNG	山打根	8月6	萬祥源
峯鷹丸	MINETAKA MARU	日本	8月6	東方
角城丸	CAPETOWN MARU	日本	8月6	大阪
越山丸	ETSUZAN MARU	日本	8月6	順榮

（左接入口船期預告）

船	名	開來港口	月日	公司
芬蘭	FERNWAVE	英國	8月6	多利順
銀龍丸	GINRYU MARU	日本	8月6	日郵
海華	HALLVARD	曼谷	8月6	多利順
穗高山丸	HODAKASAN MARU	日本	8月6	大阪
高麗熊	KOREA BEAR	三藩市	8月6	美輪
高征丸	KOSEI MARU	日本	8月6	泛洋
娜斯馬士基	LARS MAERSK	波斯灣印度	8月6	捷成
凌雲	LING YUNG	美國	8月6	港郵
路易安娜丸	LOUISIANA MARU	日本	8月6	川崎
尼亞士	NELEUS	英國	8月6	太古
東方偉人	ORIENTAL RULER	英國	8月6	港郵
保勿打士	PROMETHEUS	日本	8月6	太古
滋賀丸	SHIGA MARU	日本	8月6	日郵
西班牙丸	SPAIN MARU	美國日本	8月6	川崎
多瑪高	TOMAKO	印尼	8月6	通裕
士打多利士	STRAAT TORRES	基隆	8月7	渣華
雅麗華達	ARAWATTA	澳洲	8月7	[illegible]
第卅一旭丸	ASAHI MARU No.31	日本	8月7	東方
安米利馬士基	CORNELIA MAERSK	澳洲	8月7	捷成
河內	HANOI	歐洲曼谷	8月7	天祥
海興	HAI HING	上海	8月7	多利順
甲斐丸	KAI MARU	新加坡	8月7	日郵
力打合時	NEDER EEMS	新加坡	8月7	渣華
蘇丹	SOUDAN	歐洲	8月7	鑰行
婆羅洲之星	BINTANG BORNEO	婆羅洲	8月7	聯泰
寶麗娜	BORIBANA	歐洲	8月8	寶隆
寶根威	BOUGAINVILLE	歐洲	8月8	順昌
東美	EASTERN MAID	新加坡	8月8	渣甸
永興丸	EISHIN MARU	日本	8月8	日郵
御影山丸	MIKAGESAN MARU	日本	8月8	大阪
奧林匹克丸	OLYMPIA MARU	日本	8月8	日郵
浩生	HO SANG	沙巴	8月8	渣甸
多利多	TOREADOR	英國	8月8	多利順
新印度怡美利	JOHNEVERETT	日本	8月8	順來
溫寶臨總統	PRES.VAN BUREN	美國馬尼拉	8月8	總統
大興丸	DAIKO MARU	日本	8月10	日郵

出口船期預告

歐洲線

船	名	開往港口	月日	公司
飛達	FEDE	意大利	8月1	海運
東方皇后	ORIENTAL QUEEN	倫敦歐洲	8月1	港郵
邊雅文	BENARMIN	倫敦歐洲	8月1	邊行
騰達洛	TANTALUS	利物浦	8月1	太古
格連芬士	GLENFINLAS	倫敦	8月3	渣甸
挪高時	VAUCLUSE	歐洲	8月4	法郵
茨城丸	IBARAKI MARU	黑海	8月5	日郵
力打和	NEDER WAAL	歐洲	8月5	渣華
伊利珍尼絲	EURYGENES	歐洲	8月5	美迅
查樂馬士基	CHARLOTTE MAERSK	歐洲	8月6	捷成
滋賀丸	SHIGA MARU	北歐	8月7	日郵
保勿打士	PROMETHEUS	利物浦	8月7	太古
邊士達	BENSTAC	漢堡倫敦	8月9	邊行
仙蘭士吉	SINOUTSKERK	歐洲	8月10	渣華
寶羅西亞	BORUSSIA	歐洲	8月10	捷成
力高巴	NICOBAR	歐洲	8月11	太平
捷達	CHITRAL	歐洲倫敦	8月13	鑰行
凱斯總統	PRES. HAYES	馬賽	8月14	總統
邊甯	BENGLOE	倫敦漢堡	8月15	邊行
波斯亞士	PERSEUS	利物浦	8月15	太古
邊迪高	BENDIGO	倫敦歐洲	8月16	鑰行
安多拿	ANDORRA	歐洲	8月17	寶隆
高棉	CAMBODGE	馬賽	8月17	法郵
天廉蘭	TAMERLANE	歐洲	8月17	太平
格連諾高	GLENOGLE	倫敦歐洲	8月21	渣甸
阿德勿頓	AUTOMEDON	利物浦	8月23	太古
邊里居	BENREOCH	倫敦歐洲	8月24	邊行

（左接出口船期預告）

船	名	開往港口	月日	公司
凌雲	LING YUNG	倫敦歐洲	8月25	港郵
新吉	ZAANKERK	歐洲	8月25	渣華
科倫芝亞	THURINGIA	歐洲	8月25	捷成
東馬	AZUMA	歐洲	8月25	寶隆
邊力治	BENNACHIE	利物浦歐洲	8月26	邊行

印·巴·中東線

船	名	開往港口	月日	公司
萊渣	RAJAH	仰光吉大港加城	8月2	鑰行
圓洲	YUEN CHAU	科倫坡波斯灣	8月3	太來
福星	STAR ALDEBARAN	波斯灣	8月4	福來
銀龍丸	GINRYU MARU	仰光吉大港加城	8月7	日郵
角城丸	CAPETOWN MARU	吉大港加城	8月7	大阪
金港	GOLDEN HARBOUR	亞丁	8月7	源源
新印度怡美利	JOHNEVERETT	加城吉大港	8月8	順來
柏堅	PAGAN	仰光	8月9	新興行
奧林匹克丸	OLYMPIA MARU	卡拉奇波斯灣	8月9	日郵
和泉丸	IZUMI MARU	近東	8月10	日郵
施雲馬士基	SVEND MAERSK	波斯灣	8月12	捷成
多雷漢士基	TURUKHANSK	印度	8月12	[illegible]
海達	HYDRA	吉大港加城仰光	8月12	多利順
智加	CHILKA	波斯灣	8月13	鑰行
星景	STAR ANTARES	波斯灣	8月17	福來
安土山丸	AZUCHISAN MARU	波斯灣	8月21	大阪

東南亞線

船	名	開往港口	月日	公司
愛士提利馬士基	ESTELLE MAERSK	印尼	8月1	捷成
樂興	MONICA	西貢金邊	8月1	順昌
利太	LINDA JR	西貢	8月1	利通
名古屋丸	NAGOYA MARU	新加坡印尼	8月1	日郵
成海丸	SEIKAI MARU	馬尼拉	8月2	東方
萬達	VENDERS	印尼	8月2	新興行
實鷹丸	MITAKA MARU	新加坡巴生	8月3	東方
明邁	UNION BRENDA	亞庇漢鵬乃	8月3	海聯
大寶石	TAIPOOSEK	新加坡庇能	8月3	順昌
大龍山	TAI LUNG SHAN	曼谷	8月3	順昌
山星丸	YAMAHOSHI MARU	馬尼拉	8月3	大信
華耶富納	WAJABULA	印尼	8月3	通裕
清光丸	SEIKO MARU	馬尼拉	8月4	大信
哥倫坡丸	COLOMBO MARU	新加坡巴生	8月4	永泰
協南丸	KYONAN MARU	新加坡巴生	8月4	中央
紐列	NURITH	新加坡	8月4	新興行
豐山丸	HOUZAN MARU	新加坡	8月5	東方
金寶來丸	CANBERRA MARU	曼谷	8月5	永泰
聯順	LUEN SOON	婆羅乃	8月5	聯泰
成山丸	SEIZAN MARU	新加坡巴生	8月5	東方
威基羅	WAIKELO	印尼	8月5	亞非
克利夫蘭總統	PRES.CLEVELAND	馬尼拉	8月5	總統
寶德	PALADIN	雅加達望加錫	8月7	亞非
多拿士	SUMBER TUNAS	雅加達泗水	8月7	通裕
朝照丸	ASATERU MARU	新加坡巴生	8月7	大源
峯鷹丸	MINETAKA MARU	新加坡	8月7	東方
菲哥利多	PHIL. CORREGIDOR	馬尼拉宿務	8月8	大工
海興	HAI HING	山打根	8月8	多利順
百斯	BETSY	大南西貢	8月9	永泰
東裕	TONG JOO	新加坡	8月10	順福
華盛頓	WASHINGTON	馬尼拉西貢	8月11	渣甸

基隆·釜山·日本線

船	名	開往港口	月日	公司
施高拉	CRNA GORA	日本	8月1	華林
士打富士美	STRAAT FUSHIMI	日本	8月1	渣華
大韓怡美利	HUGHEVERETT	沖繩日本	8月2	順來
南非好紀錄	S.A. HUGUENOT	基隆日本	8月2	渣甸
不來梅丸	BREMEN MARU	日本	8月2	大阪
天星	STAR ALCYONE	日本	8月2	福來
平洋丸	HEIYO MARU	日本	8月3	日郵
威列	VARILD	日本	8月3	新興行
依加安迪	EDGAR ANDRE	大阪神戶橫濱	8月4	東方
高棉	CAMBODGE	日本	8月4	法郵
維文路	VIMINALE	基隆日本	8月5	天祥
利華百	LEVERNBANK	基隆日本	8月6	鑰行
芝萬捷	TJIBANTJET	日本	8月6	渣華

（左接出口船期預告）

船	名	開往港口	月日	公司
拿地亞	NUDDEA	日本	8月6	鑰行
海華	HALLVARD	日本	8月7	多利順
甲斐丸	KAI MARU	日本	8月8	日郵
三龍丸	MIRYU MARU	日本	8月10	日郵
彭布洛捷	PEMBROKESHIRE	日本	8月10	渣甸
天城山丸	AMAGISAN MARU	日本	8月10	大阪
岳州	YOCHOW	日本	8月10	太古
東美	EASTERN MAID	日本	8月11	渣甸
茂利怡美利	MURRAYEVERETT	沖繩日本	8月11	順來
邊歐寶力	BENALBANACH	橫濱神戶	8月11	邊行
愛利怡美利	MAKEVERETT	日本釜山	8月13	順來

非洲線

船	名	開往港口	月日	公司
南非好事業	S.A. VENTURE	南非	8月1	渣甸
德達華	TIDRA	西南非	8月3	沙啫
芝利旺	TJILIWONG	東非	8月5	渣華
士打巴利	STRAAT BALI	西南非	8月6	渣華
士打多利士	STRAAT TORRES	南非	8月7	渣華
穗高山丸	HODAKASAN MARU	西南非	8月7	大阪
路易安娜丸	LOUISIANA MARU	西南非	8月8	川崎
永興丸	EISHIN MARU	南非	8月9	日郵
維珍尼亞	VIRGINIA	東非	8月11	大阪
芝甘碧	TJIKAMPEK	東非	8月12	渣華
榮山丸	EIZAN MARU	東非	8月13	日郵

美洲線

船	名	開往港口	月日	公司
加拿大郵	CANADA MAIL	溫哥華	8月1	[illegible]
夏威夷	HAWAII	加州	8月1	渣甸
威沙力強	VISHVA RAKSHA	紐省溫哥華	8月1	東方
京都	KYOTO	美國	8月1	太古
安達丸	ANDES MARU	美國	8月1	大阪
嘉路	CARLO MARTINOLICH	東加拿大	8月1	日郵
翠雲	TSUI YUNG	美國	8月1	港郵
利都	LINDOS	美國	8月1	海運
德波擠	TRBOVLJE	溫哥華	8月2	華利
香港飛剪	H.K.CLIPPER	溫哥華	8月2	港郵
泰麗總統	PRES. TAYLOR	加州	8月2	總統
香港熊	H. K. BEAR	加州	8月2	美輪
德利馬士基	TREIN MAERSK	美國	8月3	捷成
高武丸	KOBU MARU	三藩市	8月4	泛洋
森寶嘉	ZAMBOANGA	美國	8月4	大工
富月	FULL MOON	加州	8月5	中央
鶴鋒	PIONEER CONTENDER	美國	8月5	美輪
百珍	BATJAN	拉丁美洲加勒比海	8月5	渣華
安寶	AMPAL	美國	8月5	新興行
伊利珍尼絲	EURYGENES	加勒比海紐約	8月5	美迅
東固	EASTERN CLIFF	加勒比海	8月6	大阪
玫瑰威利	ROSEVILLE	溫哥華委內瑞拉	8月6	多利順
德爾比州	DERBYSHIRE	東加拿大	8月6	大阪
加士文	LONDON CRAFTSMAN	紐約	8月7	海運
力打合時	NEDER EEMS	美國灣	8月7	渣華
高征丸	KOSEI MARU	美東岸	8月7	泛洋
西班牙丸	SPAIN MARU	加州	8月7	川崎
溫寶臨總統	PRES. VAN BUREN	加州	8月9	總統
菲路摩總統	PRES. FILLMORE	加州	8月9	總統
御影山丸	MIKAGESAN MARU	美國	8月9	大阪
東方偉人	ORIENTAL RULER	美國	8月9	港郵
克利夫蘭總統	PRES. CLEVELAND	三藩市	8月9	總統
赤城丸	AKITA MARU	東加拿大	8月10	日郵
利加馬士基	LICA MAERSK	美國	8月10	捷成
亞利桑那	ARIZONA	溫哥華	8月11	渣甸
柯利崗	OREGON	加州	8月11	渣甸

澳洲線

船	名	開往港口	月日	公司
廣西	KWANGSI	新西蘭	8月1	太古
佐治安臣	GEORGE ANSON	澳洲	8月2	渣甸
美華達琪	MARTHA BAKKE	西澳洲	8月3	鑰行
天津	TIENTSIN	澳洲	8月3	太古
夕張丸	YUBARI MARU	新西蘭	8月5	大阪
浙江	CHEKIANG	新幾內亞南太平洋	8月6	太古
美露士	MILOS	澳洲	8月10	福來
天武士	TENOS	澳洲	8月12	福來

大　堅　解　兩條路線

抗議美兵槍殺菲人 反對菲國會延長派兵侵越

菲青年衝進美使館國會

要求美使館交出兇手 菲輿論猛烈批評美兵無故殺人

送　送禮品壹份　買多送

用歷史發展的眼光來看

——談「金龜婿」之二

言　思

回顧一下美國黑人的鬥爭史，用歷史發展的眼光，去看「金龜婿」，去看「月黑風高殺人夜」、「再生緣」……去看薛尼．波特所主演的一切涉及黑白問題的影片，這會幫助我們更易於透視這些影片，發現其中的政治影響，以及它們對目前黑人抗暴鬥爭的破壞作用。

不久以前，本版「東窗西看集」的作者唐念年先生，曾經把他多年搜集的有關黑人鬥爭的資料，寫成「美國黑人的覺醒」。這篇長達十餘萬言的著作，很扼要、很清晰地把幾百年來的黑人鬥爭，作了一個概括而中肯的論述。細讀這篇著作，我們就像重踏着幾百年來的黑人腳印，我們就像伴着他們在漫長的黑暗中摸索。在摸索中，如何走着種種錯路，如何找出今天的正途。

黑人要從「奴隸」的地位，走向「人」的地位，走了幾百年還沒走到，因為，美國資產階級的統治者，用種種辦法，阻塞他們的去路。

起初，這些白人統治者與種族主義者在人家的起步點前面，佈下了刀山火海，使黑人沒法越出奴隸地位一步。後來，他們不能再阻擋他們前進了，於是，除了在沿途佈置了軍警、打手、私刑場之外，還到處插上錯誤的路標，滿臉笑容地引誘黑人走上歧途。

起初，這些白人統治者絕不肯在黑人社會裏，放上幾把窄窄的短短的社會階梯，使極少數黑人可以沾沾自喜地向上爬，即使爬進的只是白人社會的底層。後來，終於也不得不設立幾把這樣的階梯，讓黑人也略略享受到下層白人的某種權利——做夢的權利，夢想有朝一日，自己也可以獨善其身，個人奮鬥，沿着社會階梯爬到高處。

今天，如果看見有一兩個黑人當成了市長，有什麼黑人軍官和國務卿女兒結了婚，這種事，一點也不奇怪。

提拔那麼三幾個黑人來作個幌子，好緩和千千萬萬黑人的反抗情緒，這種作法，是很上算的。一向，資產階級就是用這種辦法來迷惑廣大的貧苦大衆，如今，美國統治者卻「慷慨」地也把這種迷惑下層白人的幻想，賜給黑人罷了。根據「美國黑人的覺醒」裏的資料，當年羅斯福施行所謂「新政」，就已經試用了這種方法。羅斯福「對於在各方面已有成就的黑人頗表拉攏，甚至於邀到白宮，顯示親近。而且在政府中用了一些黑人行政官員，以示『平等』……」因此，當時是有一些黑人得到了「新政」的好處，「這些好處與全體黑人背負的苦難相比較，不過是大海中的點滴水珠。」今天，約翰遜面臨着如火如荼的黑人鬥爭，不得不在這幾滴水珠中再加上幾滴罷了。

正如向上爬了的白人，有時免不了為了小小的私人的既得利益，傾向於維護現存統治制度一樣。黑人中的中產階級與上層份子，也免不了對美國的統治者有了幻想。

統治者散播幻想，被壓迫階級中的某些人接受幻想的安慰，又幫着統治者去散播幻想，這種情形，無疑是對反迫害鬥爭的一個大毒害。薛尼．波特不同於早期提倡「爬行路線」的布克．華盛頓，也不同於提倡非暴力主義的馬丁．路德．金，他不是黑人的政治領袖，他只是個演員。但是，他所主演的影片，却大都是幫助統治者向黑人散播幻想的，配合黑人中的漸進主義、和平主義精神來發揮影響的。甚至，在某方面說來，他發揮的影響，比這些漸進主義的政治領袖更壞。因為，這些領袖雖然堅持了錯誤的主張，但是，他們到底還率領了羣衆去爭取什麼；而薛尼．波特卻樹立了一個完全獨善其身、完全滿足於現狀，絕不參加鬥爭的範例。參加鬥爭而不幸遵循了錯誤的方略，失敗之後，其中還可能有人覺悟過來，改弦易轍，尋求正路。但是，完全不參加鬥爭，個個人獨善其身，抱着向上爬的幻想過活，黑人將有如一盤散沙，永世不能改善他們的處境。白人統治者正希望黑人如此，薛尼．波特却在許多部影片中，以身作則，勸導黑人觀衆，採取如此的生活態度。

在「金龜婿」中，一向表演慣了奴才脾氣的薛尼．波特，意外地表演了一場暴怒，在暴怒中，他疾言厲色地向父親說：「你當你自己是黑人，我當我自己是人。」

千千萬萬從事抗暴鬥爭的黑人，也曾經向美國統治者高聲喊出「我們是人」這口號。「我們是人」，不能再把我們當作奴隸。這是一句多麼有力、多麼感人的控訴！在這部影片裏，薛尼．波特也說了這句話，但他却不是為廣大黑人向白人控訴，而是向自己黑人責難，彷彿白人已經把黑人當人，黑人却仍然不把自己當人似的。影片要薛尼．波特現身說法，面對千千萬萬黑人觀衆，向他們宣稱，用不着走上暴力鬥爭道路的，黑人也可以爭取到「人」的待遇，白人也正在考慮給黑人以「人」的待遇，只要你敢於接受，不把自己當作黑人。這部影片，不但企圖瓦解黑人暴力鬥爭的精神，甚至企圖瓦解任何團結鬥爭的精神。

外資氾濫千島之國

清　源

有千島之國之稱的印度尼西亞，是一個幅員廣闊、資源豐富的國家，它有一億多人口，分佈於三千多個大小島嶼上。它的土地面積，相當於五十七個荷蘭、五個日本或三個半法國。它的海岸線，長得可以圍繞地球一週，它的領海面積為領土的四倍，所以水產品極為豐富。它的礦藏也不少，石油礦藏居東南亞的第一位，錫礦藏居世界第二位，此外，鐵礬土、鎳、銅、鋅、錳等的蘊藏量，也很豐富。印度尼西亞又有「森林之國」之稱，森林面積佔全國土地總面積的百分之六十，在這遼闊的土地上，遍佈四季常青的熱帶森林和種植園，到處都是橡膠樹、棕櫚樹、椰子樹、茶樹、可可樹、奎寧樹和胡椒樹等經濟作物。

這個物產豐富國家，曾經給荷蘭殖民主義者掠奪和奴役了一個多世紀。當時有「八個印尼人養活一個荷蘭人」的流行語，可見印尼人被奴役之深了。第二次世界大戰後，英雄的印尼人民，趕走了荷蘭殖民主義者，使印尼成為一個獨立的國家，他們以為從此可以永遠擺脫殖民統治，脫離苦難，致力於建設自己的國家了。豈料蘇哈托－納蘇蒂安法西斯軍人政權在三年前上台後，又推行賣國政策，變本加厲地進行拍賣民族利益的罪惡勾當，對殖民主義者又大開方便之門，讓一批又一批吸吮印尼人民血汗的吸血鬼捲土重來，帝國主義國家的壟斷資本，以空前未有的速度湧而入，印尼人民重新陷入被奴役的苦難深淵。印尼的豐富資源，又再度受到帝國主義壟斷資本瘋狂的掠奪。

目前，美國是印尼的「最大投資者」。從去年一月以來，外國壟斷資本在印尼投資總數為三億七千五百萬美元，其中美國投資佔一億多元。印尼軍人政權同美國簽訂了保證美國私人投資安全的協定。美國壟斷資本攫取了加里曼丹、蘇門答臘、爪哇和西伊里安等島嶼上遼闊地區的大部分石油勘探權，霸佔了西伊里安的銅礦，和其他一些帝國主義國家一起奪取了蘇門答臘的鐵礬土礦，以及蘇拉威西、加里曼丹和西伊里安的鎳礦、邦加和勿里洞等島嶼上的錫礦。美國「印度尼西亞－卡斯凱德公司」，現正同印尼反動當局籌劃在印尼投資六億五千萬美元，來掠奪印尼的森林資源。

對印尼掠奪和奴役有着豐富經驗的荷蘭帝國主義，也捲土重來了。

今年六月中，印尼在海牙和荷蘭簽訂了一個為期十五年的「經濟合作」協定，聲言要加強在工業貿易、農業、水產、交通等方面的「經濟合作」。接着，荷蘭必烈頓公司與印尼簽訂一個為期四十年的開採錫礦的協定。這錫礦的土地面積，差不多與荷蘭本土的面積相等。荷蘭必烈頓公司是老牌的壟斷資本，它對掠奪印尼錫礦有着近一個世紀的經驗，印尼人民在國家獨立之後，把它趕了出去，現在，在蘇哈托集團的招引下，它又捲土重來了。

印尼的石油礦藏，均由美、英、日投資，現在法國壟斷資本也打進來了。以法國政府為背景的一間法國石油公司，最近和印尼簽訂了一個為期三十年的協議，準備開採蘇門答臘中部占拜地區約二萬五千平方公里土地的石油礦藏。

擔任着掠奪印尼資源、控制印尼經濟命脈主要角色的各帝國主義的銀行業，現在也開始重新打進印尼來了。在這方面，也是美國的銀行一馬當先，美國快捷銀行已於三月間在印尼開設一家分行了。美國大通銀行、美國銀行和紐約第一花旗銀行，都已得到印尼反動統治集團的批准，準備在印尼開業了。美國第五家銀行——加利福尼亞聯合銀行，已經得到允許，準備和印尼同業聯合開設一家銀行。此外，英國的渣打銀行、荷蘭的荷蘭銀行、日本的東京銀行……，都計劃在印尼進行活動。

印尼軍人政權打着「發展經濟」的旗號，肆意拍賣民族利益，不斷制定各種法令，來保障外國投資者。最近又批准了「關於保障外國投資者法案」，該法案規定，投資者與印尼發生爭執時，「只能通過國際仲裁來解決」，印尼無權處理。蘇哈托厚顏無恥地供認，他的賣國政權為外國壟斷資本「在印尼的工業投資舖平了道路」。印尼的大好河山，又重新淪為帝國主義的殖民地和美國加緊侵略東南亞的軍事基地了。

大公園

葵花朵朵向太陽

葉　強

劇場裏，一隊毛澤東思想宣傳隊正在為人民解放軍空軍戰士演出，全場滿座，演員都是由三歲至六歲的兒童組成，他們當中大部分是來自北京的一所幼兒園。他們懷着深厚的無產階級感情，引吭高歌，歌頌敬愛的偉大的領袖毛主席，歌頌戰無不勝的毛澤東思想，歌頌無產階級文化大革命的勝利。

這隊小演員以熟練的動作，高聲歌唱，表演了一個歌舞「紅衛兵」，唱出紅衛兵的革命造反精神。接着，他們又表演一個大型舞蹈「長征」，這個表演把觀衆帶回到過去的英雄歲月裏去，當時，毛主席率領中國工農紅軍翻雪山，過草地，進行革命。更加吸引觀衆的一個節目，是一羣三四歲大的小演員，登台朗讀毛主席有關文化大革命的最新指示。

這些節目本來是未足學齡的兒童，甚至是大人也難以做到的。過去，老師給兒童講的是資產階級的故事。但是，自從文化大革命以來，毛澤東思想的光輝，照亮了幼兒園。現在，兒童聽到的是人民解放軍和各國人民無限熱愛毛主席的故事。兒童唱的歌是毛主席語錄歌。甚至三四歲的兒童，也可以背出三十條或更多的語錄。老師以毛主席語錄作為教材，時常帶他們去參加集會和遊行，批判中國赫魯曉夫，使他們在階級鬥爭的風浪中得到鍛煉。通過這些學習以後，兒童更加忠於毛主席和毛澤東思想，並且能夠把毛主席的教導作為自己行動的指南。

在過去半年中，這隊毛澤東思想宣傳隊除了為戰士、工人、農民、學生和其他革命羣衆演出了四十多個節目外，還接待了來自五十個國家的一千多位外國朋友，演出了五十多場。每個節目表演完畢，總是得到熱烈的歡迎。觀衆上台和他們擁抱，同聲高歌「大海航行靠舵手」，同聲高呼「祝毛主席萬壽無疆」！許多觀衆把毛主席像章送給他們。

以下是其中幾位兒童的自述，談到自己怎樣把毛主席的教導落實在行動上——

劉鈴　六歲女孩

：有一次，老師叫我背熟一個節目的台詞。台詞很難背，我花了很多的時間，也不能全部背出。我對台詞感到了厭煩，便想同朋友們出去玩。

但就在這時，我記起了毛主席的教導：「艱苦的工作就像擔子，擺在我們的面前，看我們敢不敢承擔。」毛主席的話，好像是針對着我！我應該承擔這個擔子，克服困難，去爭取勝利。台詞雖難，但是如果我不斷地念，我就一定可以背出來。所以我不再想出去玩了。在小息時候，我不斷練習。不久我就把台詞全都背熟了。

紅書　六歲男孩

每天，老師教我們毛主席語錄、毛主席著作和毛主席關於文化大革命的最新指示。老師又給我們講解放軍戰士「支左愛民」模範李文忠叔叔的故事。李文忠叔叔無限熱愛毛主席，無限忠於毛主席。我一定要學習他，做一個好孩子，永遠忠於毛主席。

在新年假期期間，我從幼兒園回到家裏，爸爸領着全家開家庭會。會上，我記起老師怎樣每天早上和晚上，領着我們向毛主席像致敬，祝他老人家萬壽無疆。但我們在家裏却沒有這樣做。如果我要像李文忠叔叔那樣無限忠於毛主席，那末我就要像他一樣，在任何時候都不忘記毛主席。所以我向爸爸說：「爸爸，我們沒有站在毛主席像前致敬。我們應該向李文忠叔叔學習。」於是爸爸、媽媽和婆婆都同意了。爸爸說我的意見很好，從此我們就天天這樣辦。婆婆說：「我知道怎樣向毛主席致敬和朗讀毛主席語錄，但我不懂得唱『東方紅』和『大海航行靠舵手』這兩首歌。」我對她說：「我教妳。」「妳呀！婆婆。」「我太老了，不懂得唱了。」「那妳熱愛毛主席嗎？」我問道。「我當然熱愛毛主席！」她回答說。我就說：「這樣就好啦，如果妳熱愛毛主席，妳就能夠學會唱的。」於是我一句一句地教她唱這首歌。幾天內，她就學會了。現在，當我們每天向毛主席像致敬時，婆婆和我一道高唱「東方紅」和「大海航行靠舵手」。

羅關　六歲女孩

：星期六那天的傍晚，媽媽從幼兒園把我接回家。第二天，風塵很大，我看見樓梯很髒，樓梯的扶手滿是塵土。我想：「如果叔叔和姑姑們經過這裏，他們的手就會被弄污了。」偉大領袖毛主席教導我們：「全心全意為人民服務」。因此我很快走回屋內，拿來一盆水、一條布，從三樓一直抹下來。當我抹到二樓時，我累了又口渴，正想休息一下並飲一杯水。這時我想起毛主席的教導：「發揚勇敢戰鬥、不怕犧牲、不怕疲勞和連續作戰（即在短期內不休息地接連打幾仗）的作風。」所以我堅持抹下去，直至抹完為止。由於我已經做了我應該做的事，因此我感到很高興。

周紅　五歲女孩

：有一次，我們的毛澤東思想宣傳隊演出回來，時間很晚。當我上床睡覺的時候，我看見有些小朋友睡覺時踢開了毯子。我擔心他們會着涼，因此我幫他們蓋好了毯子。這是我應該做的事，因為毛主席教導我們：「一切革命隊伍的人都要互相關心，互相愛護，互相幫助。」

當輪到我在食堂值日分配碗筷時，我常常把好的分給別人。有一次，我看見川張仁沒有筷子，於是我把我的給他，我到廚房裏拿另一對。

陽光雨點造成虹

伊　人

虹，是空中雨點所形成的。這雨點有着稜鏡的作用，把太陽光線分析為各種的顏色而成虹，它雖然看起來似是在地平線上的一個大弧形，實則是正對太陽的一個圓圈中心的一部分。當我們看見虹時，太陽自然是在地平線上，因此，圓圈中心總是在太陽下面，並且在其對面。

如果太陽恰在地平線上，那麼，我們就看見那虹差不多為半圓形。

如果太陽高在天空，那虹便相應地沉在地平線下面，於是我們只見到一個小的低虹弧了。

在澳門看文藝表演

韋　妮

週前到澳門鏡湖醫院就醫，有意想不到的收穫，那就是正巧碰上了澳門各界毛澤東思想學習宣傳隊聯絡小組主辦的文藝晚會，一連三天在永樂戲院上演。一位病友，讓出了一張票子，使我有機會看了第一場。

從澳門日報的報道中，知道這次的晚會節目，是當地的街坊、婦女和紅旗等十四個毛澤東思想學習宣傳隊的大匯演。

我看的第一場，總共二十個節目；除了歌舞表演「越南必勝，美帝必敗」，還有舞蹈「草原上的紅衛兵見到了毛主席」，也曾經看過之外，其他都是全新的。對，但澳門學宣隊的演出，有了加工，紅衛兵的形象更活潑了。

而其中大聯唱「毛主席語錄再版前言譜曲」，有二十多人的樂隊伴奏，上百人的合唱隊，不但陣容龐大，更難能可貴的是把幾段當初並不準備作歌詞用的文字，譜成了能唱的歌。

這是在音樂創作上打破框框的又一個嶄新的創作。毛主席語錄，又要旋律能表達文字中對毛主席他老人家的無限熱愛、無限忠誠，確是不易。在伴奏的配合上，第二三段開頭只由女聲唱出的幾小節，樂隊只用了弦樂器——二胡和小提琴，撥弦樂器揚琴，大合唱時才加入，那效果很不錯，聽來極富民族風味。

在另一個綜合表演「毛澤東思想是我們的命根子」中，有一位獨唱的小女孩，看樣子不過十二三歲，唱得好極了，對歌曲的感情控制，可真不像十二三歲的孩子所能達到的，再加上她有一副好嗓子，嗓音亮，音色甜，很有味道。

一個女聲小組唱，雖然只不過八個人，但三部的，却不弱於五個聲部的，二部合唱的效果，並不因人數少而稍減呢！

還有一個京曲譜唱毛主席的語錄——「一切反動派都是紙老虎」和「全世界人民團結起來」，中間用「成千成萬的先烈……」那一段語錄作過門，表演者還加上擬邊式的身段，也是個不錯的好節目。當然其他還有不少精采的，如造型朗誦「門合同志永遠活在我們心中」、「世界人民熱愛毛主席」……等等。

這場匯演給我的總印象是精神煥發，嚴肅認真。特別是「越南必勝，美帝必敗」那個節目，聽得出是用樂隊伴奏的，台上的演員和音樂扣得非常緊。這覺得出不是經過辛勤排練，是無法辦得到的。

這是毛澤東思想在澳門各界同胞心中生根、發芽、成長而結出的果實，祝願這支澳門的文藝隊伍，在毛澤東思想的光輝照耀下，更加壯大起來。

睡棺材創「世界紀錄」的酸辛

余以謙

（一知半解）

美國有各式各樣的「冠軍」，各式各樣的「紀錄」，有人拚命擠進小小的電話亭裏，看擠進去有多少人，最多的就是冠軍；有人爬在旗桿上，一連多少天不下來，看誰保持最新紀錄；有人連跳扭腰舞幾天幾夜，創造扭腰舞的紀錄。最近美國又有人創造睡棺材的「世界紀錄」。

如果說這就是美式生活的話，那麼這些無聊透頂的玩意，正好說明西方資產階級的生活內容空虛貧乏到可怕的程度。

三十八歲的帕．哈佛蘭太太，七月二十一日，在西弗琴尼亞州查爾斯登城從墳墓棺材中爬了出來。她這次睡在棺材中被生埋了六十四天。

她睡的是一具特製的木棺，被埋在十八呎深的墳墓裏。正確的時間應該是六十四天十八小時又四十分鐘。她創造了睡棺材生埋地下的最新「世界紀錄」。

以前的紀錄是倫敦的邁克．米利，他曾睡在棺材裏埋在地下六十一天。接着是美國得克薩斯州奧斯丁城的比爾．懷特，他的生埋時間是六十三天，打破了英國人邁克．米利的紀錄。而現在哈佛蘭太太以一個婦女參加這項角逐，創造了最新的「世界紀錄」。

哈佛蘭太太果然「一舉成名」了。她成為美國報紙上的大花邊新聞的主角。她的照片——充滿「勝利笑容」的照片，大幅地登在報刊上。她還上電視大談做「死人」「睡棺材」的味道，鳳儀是「巴閉」得很。

哈佛蘭太太已經是三個孩子的母親了。平時家務繁重，她似乎不可能有這個興趣，長期睡在墳墓中去創造什麼「世界紀錄」。她承認她是為了錢，為了那每天可以獲得七十二美元的酬報，她情願受僱任人擺弄，睡在棺材中躺着裝死人。在這六十四天的睡棺材生涯中，她一共獲得了四千六百美元的收入。這筆收入比一個四口美國窮人之家每年收入四千元，已經超過了。

僱用她打破睡棺材紀錄的後台老闆，卻大雖然付出七十二元，卻不是白付的，這是一椿賺錢的生意。原來哈佛蘭太太睡在一具特製的木棺被埋入墳墓後，有一根管子從棺材通到地面，主其事者就大事宣傳：「喂！老友記，要睇墳墓中的死人，——而且是盛裝艷屍，請行快的！」自有許多嚮伯跑上去，掏出錢來去飽覽一番艷屍在墳中的姿態。

哈佛蘭太太說：「睡棺材裝死人的味道真不好受。我的兩腿好像成了啫喱，完全麻痺癱瘓了。」除了一天兩餐和大小二便在棺材中解決，謝絕嚮伯們窺覷外，其餘的時間她只能扮死人躺着，動也不能動。她說：「當那些人邊看我邊指手劃腳地對我評頭品足時，最使人難堪。我真氣死了。恨不得馬上對他們大叫：『喂，說什麼廢話，你怎麼不下來扮死人試試！』」

儘管如此，哈佛蘭太太下個月準備再回到墳墓中去。下一次的墳地設在阜琴尼亞州阜琴尼亞海灘的大娛樂場，那裏的遊人如鯽，有了這種新鮮刺激的玩意後，相信收入會更多。為此，她有必要接受記者訪問和上電視現身說法，因為下個月她又要鑽進地下。主事者為了吸引更多的嚮伯，這樣做會起更大的宣傳作用。

在美國，一切都為了金錢，包括睡在棺材中扮死人也是。

標榜集

天下烏鴉

墨西哥學生指責防暴警察殘暴，手段毒辣。如果他們彬彬有禮，還能算得是防暴警察嗎？

五勞七傷

美國參議院外交關係委員會抨擊外援援助欺騙建議說：「美國首先應該把自己國內整理好。」其意即是說：先把勞症醫一下，再向外充打手可也。

孺子可教

一個受奴化教育的十二歲特院學生，除隨門行竊外，還將熟睡中少女的裙子，掀起偷窺。在「副教育司」簡事目為「頭等教育」的教養之下，果然成績卓著。

美兵擲軍服反侵越

楚　鶴

六月六日下午三時，一位年青的美國水兵，把他的軍服擲在一位軍官腳下的地面說：「我告訴你，我不再穿着這件東西了。因為它沾滿着美國人和越南人的鮮血。」這位年青水兵叫菲列德．帕特里克，他以這個行動表示，他已同美國海軍以及美國國內外的其他一切侵略組織斷絕關係了。

帕特里克是在自動離職後，到美國東北海軍活動神經中心——設在紐約市教堂街九十號的海軍第三區總部報到的。「保衛美國士兵權利委員會」的十六位成員，軍隊反戰報紙「聯盟」編輯斯塔普，以及帕特里克的律師、「緊急公民自由委員會」成員肯尼迪，都到海軍第三區總部，對帕特里克反對軍方鬥爭表示支持。

帕特里克把他的身份證，度假證，連同一份簽名的聲明，交給他的上級軍官。他在聲明中說：「為了表明我的不滿，我拒絕同這個在任何方面都是充當美國侵略工具的機構（海軍）合作，包括穿着軍服在內……。我堅決表示，只要美國繼續在越南從事罪惡的、非法的、不道德的戰爭，我就要繼續拒絕服從命令。我認為，這場（越南）戰爭，不是我的戰爭，也不是美國人民的戰爭。

「我不會支持或援助這裏街上一個謀殺犯，我也不會支持或援助進行謀殺、破壞和企圖不道德地為他們的不道德行動辯護的一個組織，不管這個組織自稱為陸軍、海軍、空軍抑或別的什麼。」

帕特里克是在加利福尼亞州艾爾．辛特羅基地當了十個月的見習空軍人員後，自行離職的。他在自行離職期間，曾同軍隊反戰報紙的「聯盟」接觸，要求該報對他在反對美帝國主義戰爭的將領們進行的鬥爭中給予幫助。

當帕特里克被徵入軍隊的時候，他還沒有反對越南戰爭。但是後來，海軍軍官對於一般士兵那種傲慢的、殘暴的面目，幫助了他了解南越民族解放陣線為什麼堅持戰鬥，要把美國侵略者趕出南越的原因。

六月六日，當帕特里克到海軍第三區總部報告的時候，值班的人事軍官曾下令他把軍服從地面拾起來，但是受到他的拒絕。這個軍官在同其他軍官商量後，不得不自行把那套軍服拾起來。帕特里克在那裏等了幾個鐘頭後，受到搜查，被加上手銬，並被憲兵推進一個地窖的門口，以避免站在教堂街門口的攝影人員拍照。最後，帕特里克被帶到紐約市布魯克林區的海軍禁閉室去。

（節譯自六月二十日美國「工人世界報」）

文史小札

槍砲史話

徐谷壽

砲是古代用機械拋射石塊以擊毀敵人陣地的一種兵器，古字本來作抛，礮是後起字，砲更是簡寫。「左傳」「有『旝動而鼓』」的話，古法以為就是後來的砲，從春秋直到唐宋，都以發石的砲為主。其製法及用法詳載「通典」的衛公兵法中。北宋末年，金兵圍汴，守城的人不得不打碎御花園中的太湖石作砲彈。據非正式的記載，南宋中期，虞允文采石之戰，曾用紙包硫礦石灰製成霹靂砲。

金人也曾用鐵器盛火藥投入敵陣，稱為震天雷。在這一時期，雖還沒有正式火砲，火藥製造是已經發達的。宋理宗時，曾用所謂地老鼠作宮中玩具。及元世祖時，回回人伊斯瑪音獻所製新砲，據說用這新式利器攻打襄陽，登時陷落，清代的煙火花爆中有所謂砲打襄陽城，就是摹仿當時連續發放的巨響。

正式火砲的記載，始見於明史，據說：佛郎機砲，以銅為之，長五六尺，大者重千餘斤，小者百五十斤。巨腹長頸，腹有孔，納子五枚，貯藥腹中，一發可及百餘丈。這是從歐洲輸入的。因為威力非常，號為某某大將軍。清代得西洋客卿的協助，增製各種式樣的砲，載於「皇朝禮器圖式」中。其實這些都只能作裝飾之用，無非存儲在各關隘的城樓上，聽其埋沒銹蝕而已。

現在中國歷史博物館存有一具元代至順三年（公元一三三二年）鑄造的銅火銃，是傳世最久的火器。

銃是發射鐵子的管形火器，較砲輕小靈便，就是槍的前身。南宋時已有突火槍之名，至今日本文還以銃為槍。

明清兩代都把銃砲作為禮儀用具。城市中以定更砲和天明砲為晝夜報時的信號。衙署中除定時外，還在官長出門時鳴砲奏鼓吹，軍營出隊時也要鳴砲，將帥出征時全城擺伍鼓砲齊鳴。每一城中只有一個最高的官員可以鳴砲，例如有總督則道府不鳴砲，有道則府不鳴砲。事實上所謂砲也只是銃，最小的銃只有木柄可以拿在手裏放的。

爆竹之爆本是用竹子在火上烘作響聲，與火砲之砲無關。有了紙裹硝礦硫磺的簡便製法，因為與火砲同是用火藥發響，就添出砲仗這個名詞來了。

醫務副總監有有講錯？

廣東先生

港英的醫務副總監蔡永業，[illegible]應香港電台之邀，就流行性感冒的一些問題，和電台記者作了一次答問。與此同時，一個又是市政局議員，又是醫生的黃夢花，也發表了一次有關流行性感冒的意見。兩則新聞，在同一天的報上發表，而兩個人的談話，則是各有所見，甚至有些地方是相互對立。這一齣對台戲，各說各的，確乎相當精彩。

讀了各報的報導，並綜合記者和蔡永業的一問一答，我倒很佩服這個記者的「爆肚」天才。他所提出的問題，很有計劃，很有步驟，好像法官在引導當事人作供。他首先提出有關流行性感冒的一般情形，得到「滿意答覆」之後，接着提到了以下的幾個問題：一、政府對此病並未做工作，而且現在還不曾工作，是嗎？二、醫生及護士工作已感人手不足，這是因為……是嗎？三、對本處之工作……，閣下之意如何？四、由現在起，政府對流行性感冒做些什麼工作？……

兩個「是嗎」，似有安排地提了出來，蔡永業也就按着他的「調子」，一個「如何」和一個「什麼」，在答覆中接二連三地一唱一和了下去。這樣，「政府」在面對「一個最大炮轟」之一，也就有了「交代」；更有報章來替「政府」說明它的工作做得如何週到，利用「我們的同事中，也有不少已染上此病」來解釋其醫護人手所以不足的原因。結論是「我們會提高警覺，盡力而為」。

蔡永業在答問中，還說到一些使人難以理解的話。他說：「流行性感冒不像傳染性的霍亂可以打針預防，流行性感冒則無法可以預防，甚至根本無藥可施。」「流行性感冒是不是真的如蔡永業所說的無法預防呢？相信許多醫藥界人士都會不同意他的說法；連日報上發表的有關當心流行性感冒的文字，事實上也就是答案。至於所謂「無藥可施」「云云，難道是說一切的治療工作都是多餘的？作為醫務處的負責人之一，竟然如此危言聳聽，如果不是讒辭，難道是存心嚇嚇？

黃夢花是個醫生，他是懂得流行性感冒如何預防和如何治療的。他對港英此時的一些措施表示不滿。他說：「政府官員坐在辦公室中，很少到外面去觀察可危害市民之事物。」又說：「如政府負責的防，應一早就採取行動，不論等待私人醫生的報告。」他狠狠地摑了醫務副總監一掌。

大公報 分類廣告 電話：七二六九八〇

尋訪　賴沛能：[illegible]　盧麗芳

聲明　遺失聲明　[illegible]

招生　遠東打字學院　暑期速成班招生　[illegible]　全科40元學至畢業

校夜日　香港美專　案立署司育教　[illegible]

週末日語　[illegible]

營業　專有處香　綠葉香口膠　國產（每包一毫）　Spearmint GUM　總經銷：香港華僑食品有限公司　永樂西街120—122　電話：244508・441518

售出髮檔　4/6至32/34檔髮出售。精梁J.L.色髮供應，多少不拘。歡迎……成品C.O.廳與特惠批發，價格從廉，品質求好，出品力求……　啓敬廠品髮新立　電話：410118 410119

包書布帆　[illegible]

徵求　徵購貨車　[illegible]

醫藥　中醫教授　蔡啓超　主　風濕、胃病、耳鼻、喉舌、皮膚、瘡毒、瘰核、痔瘺　[illegible]